

RELATÓRIO

ANUAL DA DIRETORIA

E DE

GOVERNANÇA

CORPORATIVA

2021

O IPREM

O Instituto de Previdência Municipal de Pouso Alegre - IPREM, denominado inicialmente, IPASE, funciona em sede própria, localizada na Praça João Pinheiro, 229, CEP 37.550-191, CNPJ nº 86.754.348.0001-90, criado pela Lei nº 2.661/1993 de 18/01/1993, com as seguintes alterações: Lei nº 2.663/1993 de 17/02/1993; Lei nº 2.846/1994 de 01/07/1994; Lei nº 2.890/1994 de 26/10/1994; Lei nº 2.926/1995 de 27/01/1995; Lei 4.011/2002-A de 05/04/2002 que mudou a nomenclatura para IPREM; Lei nº 4.643/2007 de 26/12/2007, Lei nº 4.891/2010 de 10/12/2009, 5711/16 de 14/07/2016 e 5986/2018.

O IPREM é uma instituição com independência administrativa e recursos próprios, com autonomia orçamentária e financeira, gestão própria de recursos e patrimônio.

O IPREM é responsável pela administração, gestão e arrecadação de recursos previdenciários, bem como pela concessão, pagamento e a manutenção dos benefícios previdenciários de aposentadoria e pensão por morte aos servidores titulares de cargos efetivos do Município de Pouso Alegre.

Por força da Emenda Constitucional nº 103/2019 que limitou o rol de benefícios do RPPS às aposentadorias e à pensão por morte, a partir de janeiro de 2020 o pagamento do auxílio-doença, licença maternidade, auxílio reclusão e salário-família ficará a cargo do ente empregador a que o servidor se vincula.



VISÃO

Ser referência nacional em Unidade Gestora de Regime Próprio de Previdência Social, reconhecida pela excelência na prestação de serviços.

MISSÃO

Garantir a concessão e a manutenção de benefícios previdenciários presentes e futuros aos servidores municipais e seus dependentes, através de uma gestão humanizada, técnica, com responsabilidade e transparência.

VALORES

Ética

Respeito a legislação

Transparência

Inovação

Segurança Financeira

Sustentabilidade

Qualidade de vida



ESTRUTURA ADMINISTRATIVA

ORGANOGRAMA

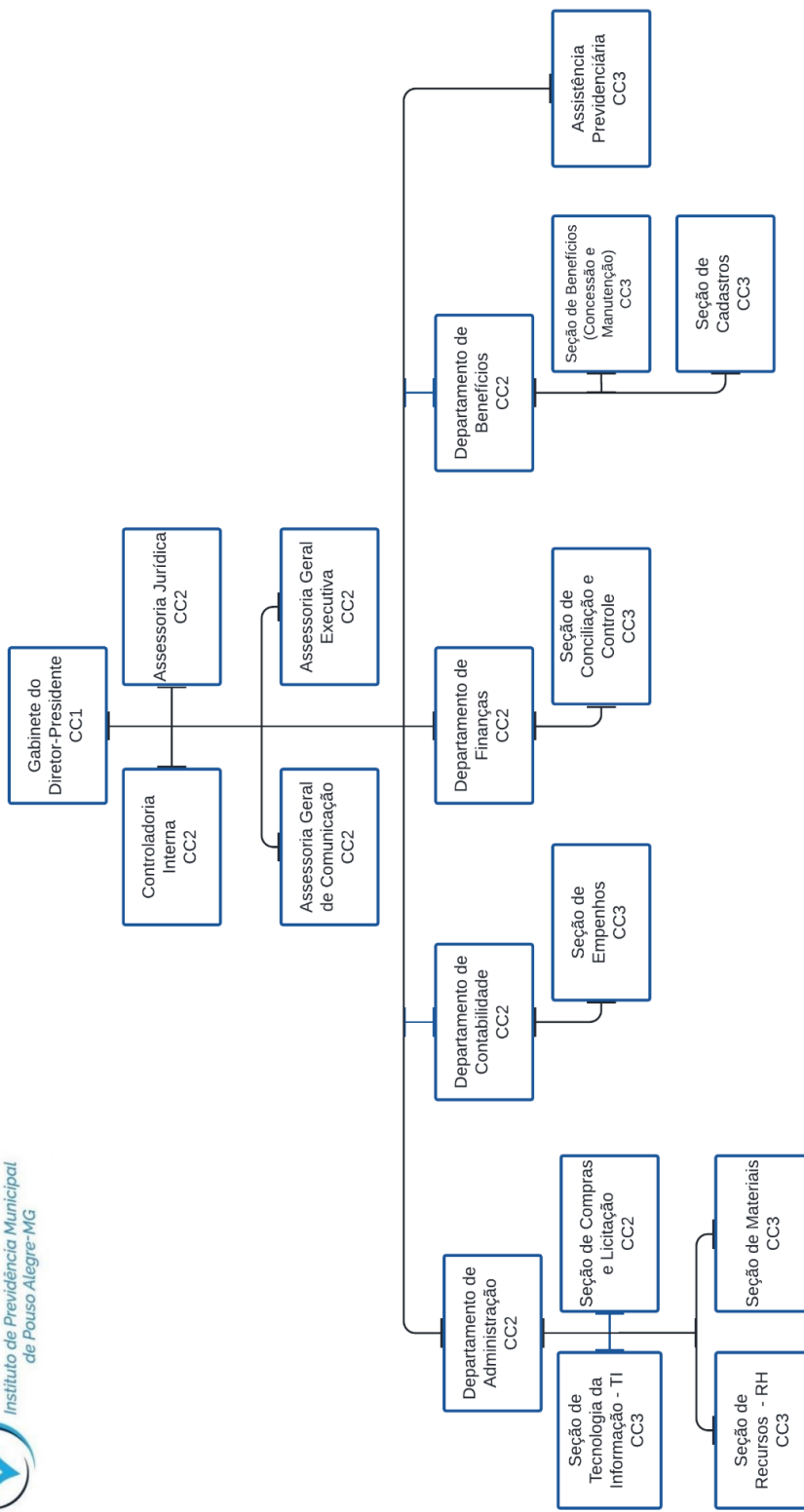

I 01	Diretor Presidente (CC1)
II 01	Controlador Interno (CC2)
III 03	Assessores (CC2)
IV 04	Diretores (CC2)
V 08	Supervisores de Seção (CC3)
VI 01	Assistente (CC3)

DIRETORIA EXECUTIVA

A Diretoria Executiva é composta de um Diretor-Presidente, um Diretor de Administração Interna, um Diretor de Contabilidade, um Diretor de Finanças e Arrecadação e um Diretor de Benefícios.

Presidência

O cargo de Diretor-Presidente é de caráter administrativo, escolhido pelo Chefe do Executivo dentre os integrantes da lista tríplex após arguição e votação pelo Conselho Deliberativo. Atualmente o cargo é ocupado por servidor municipal inativo eleito em 2019 para o mandato de 2019 - 2021 e reeleito para o mandato 2021 - 2023.

Departamento de Administração Interna

Administra a área de recursos humanos do Instituto, supervisiona os setores de compras, licitações, almoxarifado, patrimônio, dentre outros.

Departamento de Contabilidade

Elabora o orçamento anual, mantém a contabilidade atualizada, presta conta aos órgãos fiscalizadores.

Departamento de Finanças e Arrecadação

Administra os recursos do Instituto, faz o controle da tesouraria, dos investimentos e dos riscos, além do planejamento financeiro e da divulgação de seus resultados.

Departamento de Benefícios

Procede ao atendimento de servidores que buscam orientação quanto aos benefícios previdenciários. Os requerimentos são protocolados e processados de acordo com a legislação pertinente. O Departamento de Benefícios observa criteriosamente o disposto nas Emendas Constitucionais n. 20/98, 41/03, 47/05,

70/12, 103/19, a Lei 10.887/04, e as orientações Normativas do Ministério da Previdência Social para a concessão das aposentadorias e pensões.

Vinculadas ao Departamento de Benefícios estão uma Assistente Social e uma Psicóloga, as quais atendem beneficiários encaminhados pelos médicos peritos, fazem acompanhamento do recadastramento e desempenham demais atribuições previstas na Lei 4643/2007.

QUADRO DE PESSOAL

O IPREM conta com 36 servidores assim distribuídos:

	IPREM	Prefeitura	Câmara	TOTAL
Servidores efetivos	13			
Servidores efetivos (inativos) em cargo em comissão	3			
Comissionados diretos	11			
Cedidos com ônus		3		
Estagiários	4			

CONSELHOS

Cada Conselho é composto por servidores do quadro efetivo de qualquer um dos entes públicos do Município de Pouso Alegre, num total de 5 servidores em cada Conselho, tendo cada um seu respectivo suplente, sendo:

2 (dois) servidores indicados pelo Poder executivo;



1 (um) servidor indicado pelo Poder Legislativo;

1 (um) servidor indicado pelos Sindicatos dos Servidores Públicos do Município de Pouso Alegre – Sisempa e pelo Sindicato dos Profissionais do Magistério da Rede Municipal de Ensino de Pouso Alegre - SiproMag;

1 (um) servidor inativo, seja da Administração direta, indireta, Poder Legislativo, por eleição.

Os Conselheiros recebem a título de jeton, mensalmente, o valor correspondente a trinta por cento dos vencimentos do Diretor-Presidente pela participação nas reuniões ordinárias, valor esse, rateado em cotas

A competência dos conselheiros está definida na Lei 4.643/2007, alterada pela Lei 5986, de 26 de outubro de 2018, em seus artigos 66 e 68.

O mandato dos membros dos Conselhos é de dois anos, podendo ser prorrogado por igual período, nos termos da Lei 4.643/2007.

Principais deliberações do Conselho Deliberativo:

<p>Ata da 1ª Reunião Ordinária- (06/01/2021): Apresentação dos autos do processo de candidaturas e formação de lista tríplice para indicação do (a) Diretor (a)-Presidente do IPREM. O Conselho recomenda a republicação do edital, reabrindo o prazo para eventuais candidaturas, devido a não afixação do edital no mural da prefeitura e publicação em jornal de circulação local e sítios eletrônicos da CMPA e PMPA.</p>	<p>Ata da 2ª Reunião Ordinária- (04/02/2021): Apresentação dos autos do processo de eleição de Diretor-Presidente, os conselheiros entendem como válida a alteração no art. 9 do instrumento convocatório.</p>
<p>Ata da 3ª Reunião Ordinária- (09/02/2021): Arguição dos candidatos a Diretor-Presidente do Iprem e eleição dos candidatos para a formação da lista tríplice, com escolha final do Prefeito Municipal. Apenas dois candidatos apresentaram requerimento de candidatura , Dr. Francisco Barbosa e Sra. Fátima Aparecida Belani. No entanto, o primeiro protocolou e leu ofício de renúncia à eleição. Como apenas restou a candidata Fátima Aparecida Belani , atual Diretora-Presidente , passou-se diretamente a sua arguição. A candidata informou que, em 2021 , com mais calma , atualizará o cálculo atuarial com amplo acompanhamento dos conselheiros e servidores envolvidos. A candidata informa que será constituída uma comissão para a Comprev , para realização do Censo e elaboração do cálculo atuarial.</p>	<p>Ata da 4ª Reunião Ordinária- (11/03/2021): Submete à deliberação duas alterações na Política Anual de Investimentos (PAI) de 2021 , uma condizente a limite de alocações de recursos , outra alteração condiz à previsão de plano de contingenciamento. Passando, então, a deliberar sobre a previsão de plano de contingenciamento na PAI.Tendo já havido aprovação da PAI alterada pelo Comitê de Investimentos , o CD posiciona-se favoravelmente às alterações promovidas.</p>



<p>Ata da 5ª Reunião Ordinária- (08/04/2021): Apreciação ao Ofício n° DB- 115/2021, que submete à deliberação do CD a situação previdenciária de 5 servidores , 3 em atividade e 2 aposentados por invalidez. Segundo o Ofício , os servidores em atividade perfazem o direito para aposentadoria por idade , mesmo sem contar o tempo de contribuição pertinente ao período em que estiveram sob licença sem vencimentos.</p>	<p>Ata da 1ª Reunião Extraordinária- (26/04/2021): Apreciação ao Ofício – Gabinete n.56/2021, que submete à deliberação do CD o cálculo atuarial e respectivo plano de equacionamento, formulados pelo atuário Luís Cláudio Kogut, da empresa Actuarial. O cálculo levou em consideração duas situações: uma mantendo-se as alíquotas patronal e do servidor nos mesmos patamares atuais: 14%; e outra efetivando-se uma reforma previdenciária nos exatos moldes realizados no plano federal. Os Conselheiros, por unanimidade, veem a necessidade de apresentação de, pelo menos, mais duas alternativas. requerem que sejam apresentadas mais duas propostas de equacionamento do déficit: uma considerando o aumento da alíquota patronal para 20%, e outra considerando o aumento da alíquota patronal para 18%.</p>
<p>Ata da 2ª Reunião Extraordinária - (30/04/2022): Apreciação do Relatório da Avaliação Atuarial Versão 3. Os Conselheiros solicitam que seja “esta” ata do CD encaminhada ao Poder Executivo e considerada no DRAA. Plano de Governança. Apreciação do Ofício n. 54/2021, dando ciência ao Conselho Deliberativo sobre o arquivamento do Inquérito Civil MPMG 0525.20.000256-2.</p>	<p>Ata da 6ª Reunião Ordinária- (10/05/2021): Apreciação ao Ofício GB n° 63/2021, que submeteu o relatório de Ouvidoria do Iprem , referente ao período de janeiro a abril de 2021. Em deliberação o Anteprojeto de Lei que altera a Lei Ordinária nº 4.643, de 26 de dezembro de 2007, adequando a Taxa de Administração à Portaria SEPRT n.º 19.451, de 18 de agosto de 2020.</p>
<p>Ata da 6ª Reunião Ordinária- (10/05/2021): Apreciação ao Ofício GB n° 63/2021, que submeteu o relatório de Ouvidoria do Iprem , referente ao período de janeiro a abril de 2021. Em deliberação o Anteprojeto de Lei que altera a Lei Ordinária nº 4.643, de 26 de dezembro de 2007, adequando a Taxa de Administração à Portaria SEPRT n.º 19.451, de 18 de agosto de 2020.</p>	<p>Ata da 6ª Reunião Ordinária- (10/05/2021): Apreciação ao Ofício GB n° 63/2021, que submeteu o relatório de Ouvidoria do Iprem , referente ao período de janeiro a abril de 2021. Em deliberação o Anteprojeto de Lei que altera a Lei Ordinária nº 4.643, de 26 de dezembro de 2007, adequando a Taxa de Administração à Portaria SEPRT n.º 19.451, de 18 de agosto de 2020.</p>
<p>Ata da 3ª Reunião Extraordinária - (16/07/2022) - Compartilhamento dos documentos enviados pela Conselheira Jéssica, a respeito do guia para implementação do Regime de Previdência Complementar (RPC) dos municípios. Os Conselheiros sugerem algumas alterações na minuta do projeto de lei encaminhada pela Diretoria-Presidência, avançando-se na instituição do RPC; porém, registram todos, à unanimidade, que questões técnicas deverão ser melhor definidas em instrumentos jurídicos próprios, como os regulamentos e os convênios de adesão. Diante da minuta de projeto de lei apresentada à deliberação do Conselho, este aprova com as alterações sugeridas.</p>	<p>Ata da 9ª Reunião Ordinária- (05/08/2021) - Apreciação o Ofício Gabinete n. 105/2021, encaminhado pela Diretora Presidente do Iprem, versando sobre a redação dos incisos I e VI do artigo 10 da minuta encaminhada pelo Conselho Deliberativo sobre a lei instituidora do regime de previdência complementar (RPC) no Município de Pouso Alegre.</p>
<p>Ata da 10ª Reunião Ordinária- (02/09/2021)- Apreciação do Relatório de Governança Corporativa encaminhado pela Diretora-Presidente do Iprem. Os conselheiros entendem ser necessária uma análise mais detalhada quanto aos investimentos, ao cálculo atuarial.</p>	<p>Ata da 11ª Reunião Ordinária- (07/10/2021)- Discussão de proposta de equacionamento atuarial apresentada pela Diretoria- Presidência, os Conselheiros pedem informações sobre o estado atual do acordo de compensação firmado entre a Prefeitura e o Iprem no ano de 2016. Os Conselheiros concordam, à unanimidade, em solicitar à Direção do Iprem informações sobre o aludido acordo, especificamente se ele foi homologado pela Secretaria de Previdência e, se não o foi, por qual motivo. Conclusão da apreciação do Relatório de Governança do primeiro semestre de 2021. Sabendo que nova proposta de equacionamento do déficit será encaminhada no fim do ano, solicitam os Conselheiros que medidas de</p>



	<p>equacionamento à disposição do Iprem sejam adotadas, a fim de diminuir o impacto das medidas futuras, com as propostas de alíquotas e reformas anunciadas. Os conselheiros reiteram a sugestão de venda de todo terreno onde funciona o IPREM, que poderia render recursos vultosos ao caixa do Instituto.</p>
<p>Ata da 12ª Reunião Ordinária- (11/11/2021)- Em discussão a minuta de proposta de instituição do regime de previdência complementar no âmbito do regime próprio de previdência do Município de Pouso Alegre, encaminhada pela Diretora-Presidente.</p>	<p>Ata da 13ª Reunião Ordinária- (16/12/2021): Apreciação da política anual de investimentos. O Conselho apontou, por unanimidade, ser conveniente abrir um item 5, no Tópico 7 da PAI, para justificar a estratégia-alvo de alocação de investimentos nessa modalidade de ativos. Então, ficou decidido, por unanimidade, sugerir à Diretoria Executiva esse acréscimo.</p>
<p>Ata da 4ª Reunião Extraordinária - (22/12/2021)- Apreciação do planejamento estratégico e o respectivo plano de ações para o biênio 2022-2023. Conclui o CD haver necessidade de inclusão no planejamento estratégico (PE) de ações efetivas para regularizar a estrutura administrativo-funcional do Iprem. Assim, o CD sugere que seja implementada alteração na Lei do IPREM, a fim de que fique em consonância com o Regimento dos Conselhos. o CD solicita informações da Diretora-Presidente quanto à possibilidade e interesse de venda ou locação do prédio e do terreno onde está situado o Instituto, e se há algum projeto já aprovado para reforma do prédio.</p>	

Principais deliberações do Conselho Fiscal:

<p>Ata da 1ª Reunião Extraordinária- (07/01/2021) Eleição do presidente e do secretário do conselho, onde foram eleitos o conselheiro Nicholas como presidente e o conselheiro Marcos Antônio para secretário.</p>	<p>Ata da 1ª Reunião Ordinária- (28/01/2021): I - Análise de Relatório de Auditoria de Conformidade do Instituto de Previdência Municipal de Pouso Alegre; II - Análise de informações sobre compensação Previdenciária; III - Análise e aprovação das demonstrações contábeis de novembro de 2020 e dezembro de 2020; IV - Conferência das contribuições previdenciárias recolhidas no mês de dezembro de 2020 e do 13º salário de 2020; V - Análise de desempenho da carteira de investimentos do Iprem no mês de dezembro de 2020; VI - Aprovação da conformidade dos investimentos de Iprem em relação ao plano anual de investimentos de dezembro de 2020; VII - Análises dos processos de aposentadoria de dezembro de 2020. Os conselheiros solicitam análise aprofundada do Comitê de Investimentos para verificar possibilidade de alocação dos Fundos Caixa Brasil FI Renda Fixa Referenciado DI, Caixa Brasil Disponibilidade e das NTN-B 2045 que apresentaram resultado inferior ao benchmark; análise aprofundada do fundo Itaú Institucional Global Dinâmico FIC Renda Fixa que apresentou o menor retorno da carteira em um período de um ano e enviar ofício de cobrança ao Executivo para pagamento dos valores apontados pela auditoria do TCE.</p>
---	---



<p>Ata da 2ª Reunião Ordinária- (18/02/2021): I - Análise e aprovação das Demonstrações Contábeis de janeiro de 2021; II - Conferência das contribuições previdenciárias recolhidas no mês de janeiro de 2021; III - Análise de desempenho da carteira de investimento do Iprem no mês de janeiro de 2021; IV - Aprovação da Conformidade dos Investimentos do Iprem em relação ao Plano Anual de Investimentos de janeiro de 2021; V - Análises dos Processos de aposentadoria de janeiro de 2021; VI - Análise do apontamento realizado pelo TCE-MG referente a acumulação de taxas administrativas de anos anteriores ; VII - Dívida das multas , correção monetária e juros de mora sobre as contribuições previdenciárias em atraso. Encaminhar ofício ao Executivo solicitando a regularização das diferenças de contribuição apurada no mês correspondente a R \$12,70. Solicita que o Iprem efetue o comunicado ao Conselho, assim que a PMPA efetue os pagamentos dos juros e multas das contribuições.</p>	<p>Ata da 3ª Reunião Ordinária- (12/04/2021): I - Análise e aprovação das Demonstrações Contábeis de fevereiro de 2021 e II - Análise de desempenho da carteira de investimentos do IPREM e Plano Anual de Investimentos de janeiro e fevereiro de 2021.</p>
<p>Ata da 4ª Reunião Ordinária- (22/04/2021)- I - Análise e aprovação das demonstrações contábeis de março de 2021; II - Análise dos recolhimentos previdenciários do mês de março de 2021; III - Análises dos benefícios previdenciários concedidos em fevereiro e março de 2021 e IV- Parecer de aprovação das contas exercício de 2020.</p>	<p>Ata da 5ª Reunião Ordinária- (20/05/2021)- I - Análise e aprovação das Demonstrações Contábeis de abril de 2021; II - Análise dos recolhimentos previdenciários do mês de abril de 2021; III - Análise dos benefícios concedidos em março de 2021 e IV - Análise da carteira de investimentos do IPREM do mês de março e abril de 2021.</p>
<p>Ata da 6ª Reunião Ordinária- I - (17/06/2021)- Análise e aprovação das Demonstrações Contábeis de maio de 2021; II - Análise dos recolhimentos previdenciários do mês de maio de 2021; III - Análise dos benefícios concedidos em maio de 2021 e IV - Análise da carteira de investimentos do IPREM do mês de maio de 2021. Recomenda-se realização de estudos para verificar a possibilidade de alienação do imóvel do IPREM, pois entendem que o imóvel possui um valor econômico considerável que poderá auxiliar no equilíbrio atuarial do Instituto.</p>	<p>Ata da 7ª Reunião Ordinária- (22/07/2021)- I - Análise e aprovação das Demonstrações Contábeis de junho de 2021; II - Análise dos recolhimentos previdenciários do mês de junho de 2021; III - Análise dos benefícios concedidos em junho de 2021 e IV - Análise da carteira de investimentos do IPREM do mês de junho de 2021 e V - Análise do Relatório Anual da Diretoria e Relatório de Governança Corporativa do 2º semestre de 2020.</p>
<p>Ata da 2ª Reunião Extraordinária- (11/08//2021)- Foi realizada a análise do Ofício Gab. nº 100/2021 da Presidência do IPREM, que trata do requerimento de devolução de contribuição previdenciária que incidiram sobre verbas transitórias , funções de confiança e funções gratificadas. Os Conselheiros recomendam também que seja encaminhado um Ofício à Câmara Municipal para que seja verificado se há algum caso semelhante. Recomendam ainda que seja encaminhado ofício aos entes solicitando uma estimativa de eventuais valores inerentes ao assunto e um estudo do impacto financeiro sobre os possíveis valores a serem restituídos, de forma a não comprometer o equilíbrio financeiro do Instituto.</p>	<p>Ata da 8ª Reunião Ordinária- (23/08/2021)- I - Análise e aprovação das Demonstrações Contábeis de julho de 2021; II - Análise dos recolhimentos previdenciários do mês de julho de 2021; III - Análise dos benefícios previdenciários concedidos em julho de 2021 e IV - Análise da carteira de investimentos do IPREM do mês de julho de 2021. Ficou decidido solicitar informações sobre o andamento dos trabalhos de revisão da Lei da Reforma da Previdência.</p>
<p>Ata da 9ª Reunião Ordinária- (23/09/2021)- I - Análise do Ofício GAB nº 128/2021 encaminhado a este Conselho pela Diretora Presidente do IPREM; II - Recebimento do convite para participação de conselheiros no 19º Seminário da ABIPEM, a ser realizado em Belo Horizonte-MG nos dias 21 e 22 de Outubro; III - Análise do Ofício GAB 145/2021 encaminhado a este conselho pela Diretora Presidente do IPREM; IV Análise do Ofício 139/2021, convidando os membros do Conselho Fiscal a participarem da audiência</p>	<p>Ata da 10ª Reunião Ordinária- (14/10/2021)- I- Análise das contribuições previdenciárias do mês de setembro/2021; II- Análise dos benefícios previdenciários concedidos no mês de setembro/2021; III- Análise dos investimentos da carteira de investimentos do IPREM competência agosto/2021; IV- Parecer do relatório de governança corporativa 1º semestre/2021.</p>



<p>pública de prestação de contas referente ao 2º Quadrimestre-2021, a realizar-se dia 27/09/2021 na Câmara Municipal; V- Análise do Ofício 135/2021 que trata do Relatório de Governança Corporativa referente ao 1º Semestre 2021; VI- Análise dos recolhimentos previdenciários referentes ao mês de agosto de 2021; VII- Análises dos benefícios previdenciários concedidos no mês de agosto de 2021; VIII- Cópia de e-mail que trata da estimativa de valores a receber e a pagar relativos à Comprev Calculadora; IX- Análise do Ofício 142/2021 encaminhado a este conselho pela Diretora Presidente; X- Análise dos demonstrativos contábeis de agosto/2021. Foi decidido solicitar informações sobre tramitação de projeto de lei a ser encaminhado pelo Município ao poder Legislativo para tratar de alternativas para resolver a questão atuarial do Instituto. E solicitar informações sobre o andamento da implantação do regime de previdência complementar, pois o prazo encerra-se em novembro de 2021. Por fim, os Conselheiros decidiram solicitar informações sobre o andamento dos trabalhos da comissão da reforma previdenciária, que será encaminhada ao Executivo.</p>	
<p>Ata da 11ª Reunião Ordinária- (18/11/2021)- I- Análise e aprovação das Demonstrações Contábeis de setembro e outubro de 2021; II - Análise dos recolhimentos previdenciários do mês de outubro de 2021; III- Análise dos benefícios previdenciários concedidos no mês de Outubro de 2021; IV- Análise da carteira de investimentos do IPREM de outubro de 2021. Ficou decidido recomendar à Diretora-Presidente para que proponha uma segregação de massas, alienação de bens móveis e imóveis da PMPA e que sejam revertidos aos cofres do Instituto, bem como sugerir a reforma previdenciária urgente.</p>	<p>Ata da 12ª Reunião Ordinária- (16/12/2021)- I- Análise e aprovação das demonstrações contábeis de novembro/2021; II- Análise dos recolhimentos previdenciários do mês de novembro/2021 e do 13º salário de 2021; III- Análises dos benefícios previdenciários concedidos no mês de novembro/2021; IV- Análise da carteira de investimentos do IPREM de outubro e novembro de 2021; V- Análise e deliberação do Planejamento Estratégico e do Plano de Ações 2022-2023. Aprovação por unanimidade pelos conselheiros dos documentos do Plano de Ações e Planejamento Estratégico 2022-2023.</p>

COMITÊ DE INVESTIMENTOS

O Comitê de Investimentos é composto pelos membros efetivos, vinculados ao ente federativo ou à unidade gestora do regime próprio do Município, titulares de cargo efetivo com ou sem cargo de livre nomeação e exoneração, e designado por ato administrativo, assim distribuídos:

- I - Diretor-Presidente do IPREM;
- II- Diretor de Finanças e Arrecadação do IPREM;
- III - Diretor de Contabilidade do IPREM;
- IV - Presidente do Conselho Fiscal do IPREM;
- V - Presidente do Conselho Deliberativo do IPREM.

A primeira reunião ordinária do Comitê aconteceu no dia

29/01/2019. Certificação do Comitê de Investimentos

CERTIFICAÇÃO INDIVIDUAL	DANIEL RIBEIRO VIEIRA	ANBIMA	CERTIFICAÇÃO CPA-10 (VALIDADE 12/10/2021 A 12/10/2024)
	JULIANA MARIS GRACIANO PARREIRA		CERTIFICAÇÃO CPA-10 (VALIDADE 06/09/2021 A 06/09/2024)
	NICHOLAS FERREIRA DA SILVA		CERTIFICAÇÃO CPA-10 (VALIDADE 12/03/2019 A 12/03/2022)
	FATIMA APARECIDA BELANI		CERTIFICAÇÃO CPA-10 (VALIDADE 12/07/2019 A 12/07/2022)

Outra servidora que não participa do Comitê de Investimentos também é certificada com CPA-10.

Principais deliberações do Comitê de Investimentos:

Ata da 1ª Reunião Ordinária - (20/01/2021) I - Resgate de 6 milhões de reais no fundo Itaú Dunamis, e aplicação no fundo Itaú Institucional Global; II - Resgate de 3,6 milhões do fundo Caixa FI Brasil Disponibilidade RF para o fundo Caixa FI Brasil Referenciado DI LP; III - Aplicação de todos valores recebidos do COMPREV no fundo BB IDKA 2; IV - Aplicação de todos os valores recebidos de LSV no fundo Caixa Brasil Disponibilidades	Ata da 2ª Reunião Ordinária - (22/02/2021) I - Aprovação da 1ª Alteração PAI 2021; Definição do Calendário das Reuniões de 2021; II - Definição da aplicação do valor da Taxa de Administração para 2021; III - Aplicação do valor referente venda da folha no fundo Caixa Gestão Estratégica; IV - Aplicação de 10 Milhões no fundo Itaú Alocação Dinâmica; V -Aplicação de 720 mil de amortização do fundo Imab 1000 no fundo Itaú Mercados Emergentes;
Ata da 3ª Reunião Ordinária - (31/03/2021) I - Aplicação dos valores para pagamento da folha no fundo Bradesco RF Federal Extra; II - Aplicação de repasses atrasados da Prefeitura no fundo Bradesco RF Federal Extra; III - Aplicação de 15,5 mil referente alienação de veículo no fundo Caixa Aliança; IV - Aplicação de valor referente amortização dos fundos Imab 1000 e São Domingos no fundo Bradesco Federal Extra.	Ata da 4ª Reunião Ordinária - (26/04/2021) I - Resgate de 2 milhões do fundo Caixa Ações Livre para o fundo Caixa FI Brasil Referenciado DI LP; II - Resgate de 1 milhão do fundo BB PREVIDENCIÁRIO RF IDKA 2 e aplicação no BB Ações Nordea; III - Aplicação no fundo Global do Itaú do valor de R\$ 165.514,81 que foi amortizado, oriundo do fundo São Domingos.
Ata da 5ª Reunião Ordinária - (17/05/2021) I - Aplicação do recurso advindo do fundo ilíquido Illuminati, de aproximadamente R\$ 900 mil, aplicar no fundo Nordea; II - Quando o dólar atingir R\$ 5,20, resgataria parte e não a totalidade do fundo ShortDólar, e aplicar no exterior no fundo que estiver mais vantajoso.	Ata da 6ª Reunião Ordinária - (15/06/2021) I - Resgate parcial do fundo Caixa BDR e aplicação nos fundos GLocal Equities, BB Nordea e Itaú Mercados Emergentes; II - Resgate de 1 milhão do fundo Alocação Dinâmica e aplicação no fundo Itaí Ações Mercados Emergentes, quando o dólar chegar a R\$ 5,30; III - Resgate de 18 milhões do fundo Alocação Dinâmica do Itaú e aplicar no fundo Inflação 5 do Itaú; IV - Resgate de 3 milhões do Itaú Ações Dividendos e aplicação no fundo Itaú Mercados Emergentes.



<p>Ata da 7ª Reunião Ordinária - (21/07/2021) I - Devido ao cenário econômico que exige cautela, não foram realizadas movimentações da carteira.</p>	<p>Ata da 8ª Reunião Ordinária - (20/08/2021) I - Compra de 2.500 NTN-B - 2035 com recursos resgatados do fundo Caixa Imab 5 e outra compra de 2.500 NTN-B - 2035 com recursos resgatados do fundo Itaú Imab 5, caso a taxa chegue a IPCA + 4,77%; II - Receita de R\$ 478.903,68 de cupon das NTNs-B. Foi sugerido alocar esse recurso no fundo Caixa DI Brasil Longo Prazo da Caixa.</p>
<p>Ata da 9ª Reunião Ordinária - (28/09/2021) I - Compra de 2.500 títulos públicos NTN-B 2035, resgate de cerca de 5 milhões do fundo Caixa Gestão Estratégica, e cerca de 5 milhões do fundo BB Alocação Ativa, a. A Sugestão só será realizada se a rentabilidade do papel se mantiver acima de 4,77%.</p>	<p>Ata da 10ª Reunião Ordinária - (25/10/2021) I - Compra de 2.500 NTN-Bs na curva, do título com o menor vencimento possível, desde que este seja no máximo 2035 e a taxa não seja inferior a 5,40%+IPCA com resgate do fundo Alocação Dinâmica do Itaú; II - Compra de 2.500 NTN-Bs na curva no máximo 2035 e a taxa não seja inferior a 5,60% + IPCA com resgate de 10 milhões de 5,5 milhões do Caixa DI e 4,5 milhões do Global Institucional do Itaú; III - Resgate de 3 milhões do Caixa Ações Livre e aplicação no BB FIC Setor Financeiro.</p>
<p>Ata da 11ª Reunião Ordinária - (26/11/2021) I - Resgate de cerca de R\$ 10 milhões do fundo CEF Gestão Estratégica, e compra NTN-B 2030 a taxa de 5,60%; II - Amortização dos fundos ilíquidos Illuminati e Sculptor, aplicar no fundo Itaú Ações Europa Investimentos no Exterior; III - Resgate no valor de 1 milhão do fundo Santander FI IMA-B 5 TOP Renda Fixa e aplicação no fundo Santander GO Global ESG, conforme recomendação de aplicação no exterior.</p>	<p>Ata da 12ª Reunião Ordinária - (15/12/2021) I- Resgate de 20 milhões do Fundo do IMAB do Itaú e aplicação no Fundo Imab 5 do próprio Itaú, com objetivo de encurtar a carteira e diminuir a volatilidade em 2022; II - Compra de 2.500 NTN-Bs com taxa maior de IPCA+5,60% de qualquer ano menor que 2030.</p>

CALENDÁRIO DAS REUNIÕES DOS CONSELHOS DELIBERATIVO, FISCAL E COMITÊ DE INVESTIMENTOS:

Os servidores e a população podem acompanhar no calendário, disponível no site do IPREM, os dias e horários em que as reuniões dos Conselhos e do Comitê de Investimentos acontecerão.



Calendário de reuniões
COMITÊ DE INVESTIMENTOS

JANEIRO 20	FEVEREIRO 22	MARÇO 31	ABRIL 26
MAIO 17	JUNHO 15	JULHO 21	AGOSTO 20
SETEMBRO 28	OUTUBRO 25	NOVEMBRO 26	DEZEMBRO 15



Calendário de reuniões
CONSELHO DELIBERATIVO

JANEIRO	FEVEREIRO	MARÇO	ABRIL
06	04	11	08
MAIO	JUNHO	JULHO	AGOSTO
10	10	08	05
SETEMBRO	OUTUBRO	NOVEMBRO	DEZEMBRO
02	07	11	16



Calendário de reuniões
CONSELHO FISCAL

JANEIRO	FEVEREIRO	MARÇO	ABRIL
28	18	-	12 22
MAIO	JUNHO	JULHO	AGOSTO
20	17	22	23
SETEMBRO	OUTUBRO	NOVEMBRO	DEZEMBRO
23	14	18	12



FISCALIZAÇÃO E CONTROLE

O Controle Interno do IPREM, faz o acompanhamento dos atos de gestão desta Autarquia Municipal e elabora relatórios mensais de atividades e faz o acompanhamento das ações do Pró-Gestão com emissão de relatório semestral de verificação da conformidade das áreas mapeadas e manualizadas e de todas as ações atendidas na auditoria de certificação, bem como o acompanhamento das providências adotadas pelo IPREM para implementar as ações não atendidas. O relatório semestral para atendimento ao Pró-Gestão pode ser consultado em:

https://www.iprem.mg.gov.br/sistema/publico/progestao/controle_interno/

O quadro abaixo destaca o andamento das ações em 31/12/2021.

Atualizações em andamento	7
Concluído	16
Não comprovado	1
Total ações	24

Percentual atingido	95,83%
---------------------	--------

CAPACITAÇÃO DE SERVIDORES E CONSELHEIROS

Visando a capacitação e aperfeiçoamento profissional, o IPREM oferece a seus servidores a participação em cursos e congressos.

No decorrer do ano de 2021, a equipe do IPREM participou ativamente de diversos seminários, congressos e cursos de atualização, visando o aprimoramento dos conhecimentos em matéria previdenciária. Durante a pandemia do Covid-19, que impossibilitou eventos presenciais com grande quantidade de pessoas, os servidores passaram a priorizar a realização de eventos em modalidade online.

Nome	Promoção	Evento	Local	Carga horária
WELLINGTON DA SILVEIRA	ABCPREV	BENEFÍCIOS PREVIDENCIÁRIOS DO RPPS E SUA APLICABILIDADE	ONLINE	08 HORAS
JOÃO VICTOR ALVES PINHOTTI	ABCPREV	BENEFÍCIOS PREVIDENCIÁRIOS DO RPPS E SUA APLICABILIDADE	ONLINE	08 HORAS
JULIANA MOTA RIBEIRO	ABCPREV	BENEFÍCIOS PREVIDENCIÁRIOS DO RPPS E SUA APLICABILIDADE	ONLINE	08 HORAS
SONIA MARCIA GUIMARÃES	ABCPREV	BENEFÍCIOS PREVIDENCIÁRIOS DO RPPS E SUA APLICABILIDADE	ONLINE	08 HORAS
LUCIA DE LELES MATOS ALVES AMARAL	ABCPREV	BENEFÍCIOS PREVIDENCIÁRIOS DO RPPS E SUA APLICABILIDADE	ONLINE	08 HORAS
SONIA MARIA CURY WARD	ENAP-GOV	PRÓ GESTÃO RPPS	ONLINE	30 HORAS
LARA LINDISE PEREIRA SILVA	ABCPREV	A EMENDA CONSTITUCIONAL N.º 103/21 E SUA APLICABILIDADE	ONLINE	08 HORAS
PEDRO MONTICELI	ABCPREV	A EMENDA CONSTITUCIONAL N.º 103/21 E SUA APLICABILIDADE	ONLINE	08 HORAS
JESSICA SUELLEN LEITE	ABCPREV	A EMENDA CONSTITUCIONAL N.º 103/21 E SUA APLICABILIDADE	ONLINE	08 HORAS
POLIANA DE CARVALHO OLIVA	AMM	COMPRAS PÚBLICAS MUNICIPAIS	ONLINE	12 HORAS
POLIANA DE CARVALHO OLIVA	EGP	PRODUTIVIDADE, PROATIVIDADE E INOVAÇÃO	ONLINE	24 HORAS
PRISCILA PEREIRA FLORIANO	GRIFON	A FAZENDA PÚBLICA EM JUÍZO	ONLINE	10 HORAS
PRISCILA PEREIRA FLORIANO	ABCPREV	PREVIDÊNCIA COMPLEMENTAR PARA O SERVIDOR PÚBLICO: VISÃO PRÁTICA PARA A IMPLANTAÇÃO DO NOVO REGIME	ONLINE	2,5 HORAS
PRISCILA PEREIRA FLORIANO	ENAP-GOV	ESOCIAL PARA ÓRGÃOS PÚBLICOS - RPPS	ONLINE	20 HORAS

PRISCILA PEREIRA FLORIANO	ENAP-GOV	GESTÃO E FISCALIZAÇÃO DE CONTRATOS ADMINISTRATIVOS	ONLINE	40 HORAS
PRISCILA PEREIRA FLORIANO	ENAP-GOV	APLICAÇÃO DE PENALIDADES NOS CONTRATOS ADMINISTRATIVOS	ONLINE	32 HORAS
ANA MARIA MALAQUIAS RANGEL	ABCPREV	NOVAS REGRAS DE APOSENTADORIA E PENSÃO POR MORTE E SUAS IMPLICAÇÕES NO MUNICÍPIO	ONLINE	6 HORAS
ADRIANA CRISTINA MOREIRA	ABCPREV	NOVAS REGRAS DE APOSENTADORIA E PENSÃO POR MORTE E SUAS IMPLICAÇÕES NO MUNICÍPIO	ONLINE	6 HORAS
JULIANA CRISTINA MEGALE	ABCPREV	NOVAS REGRAS DE APOSENTADORIA E PENSÃO POR MORTE E SUAS IMPLICAÇÕES NO MUNICÍPIO	ONLINE	6 HORAS
MARIA NAZARETH DE SOUSA SANTOS	ABCPREV	NOVAS REGRAS DE APOSENTADORIA E PENSÃO POR MORTE E SUAS IMPLICAÇÕES NO MUNICÍPIO	ONLINE	6 HORAS
POLIANA DE CARVALHO OLIVA	AMM	ASPECTOS GERAIS DA NOVA LEI DE LICITAÇÃO - VALE A PENA APLICÁ-LA DE IMEDIATO?	ONLINE	16 HORAS
LUDMILLA THAIS CABRAL SILVA	AMM	ASPECTOS GERAIS DA NOVA LEI DE LICITAÇÃO - VALE A PENA APLICÁ-LA DE IMEDIATO?	ONLINE	16 HORAS
PATRÍCIA APARECIDA ANDRADE	AMM	ASPECTOS GERAIS DA NOVA LEI DE LICITAÇÃO - VALE A PENA APLICÁ-LA DE IMEDIATO?	ONLINE	16 HORAS
ANDERSON MAURO DA SILVA	AMM	ASPECTOS GERAIS DA NOVA LEI DE LICITAÇÃO - VALE A PENA APLICÁ-LA DE IMEDIATO?	ONLINE	16 HORAS
LUCIA DE LELES MATOS ALVES AMARAL	GCPREV	TREINAMENTO E CAPACITAÇÃO COMPREV	ONLINE	10 HORAS
LUCIA DE LELES MATOS ALVES AMARAL	ABCPREV	NOVAS REGRAS DE APOSENTADORIA E PENSÃO POR MORTE E SUAS IMPLICAÇÕES NO MUNICÍPIO	ONLINE	06 HORAS
LUCIA DE LELES MATOS ALVES AMARAL	ENAP-GOV	INTRODUÇÃO À LEI BRASILEIRA DE PROTEÇÃO DE DADOS PESSOAIS	ONLINE	10 HORAS
LUCIA DE LELES MATOS ALVES AMARAL	TCE-MG	PONTO DE EXPRESSÃO - OUVIDORIA E LGPD	ONLINE	02 HORAS
SONIA MARCIA GUIMARÃES	TCE-MG	PONTO DE EXPRESSÃO - OUVIDORIA E LGPD	ONLINE	02 HORAS
ADRIANA CRISTINA MOREIRA	TCE-MG	PONTO DE EXPRESSÃO - OUVIDORIA E LGPD	ONLINE	02 HORAS
POLIANA DE CARVALHO OLIVA	TCE-MG	PONTO DE EXPRESSÃO - OUVIDORIA E LGPD	ONLINE	02 HORAS
SONIA MARCIA GUIMARÃES	TCE-MG	TREINAMENTOS DO CONTROLE INTERNO - PAINEL 2	ONLINE	02 HORAS
SONIA MARCIA GUIMARÃES	TCE-MG	TREINAMENTOS DO CONTROLE INTERNO - PAINEL 1	ONLINE	02 HORAS
ANELISA DE CARVALHO OLIVA	TCE-RS	Curso Básico de Atuária Aplicada aos RPPS	ONLINE	32 HORAS
MARIA FERNANDA DA CRUZ FARIA	TCE MG	TREINAMENTOS DO CONTROLE INTERNO- PAINEL 4	ONLINE	02 HORAS
POLIANA DE CARVALHO OLIVA	TCE-MG	ENCONTRO TÉCNICO 2021 - MÓDULO I - AÇÕES DO CONTROLE EXTERNO NA PANDEMIA DO COVID 19	ONLINE	2 HORAS

SONIA MARCIA GUIMARÃES	TCE-MG	ENCONTRO TÉCNICO 2021 - MÓDULO I - AÇÕES DO CONTROLE EXTERNO NA PANDEMIA DO COVID 19	ONLINE	2 HORAS
POLIANA DE CARVALHO OLIVA	TCE-MG	TCE E OS MUNICÍPIOS MÓDULO III NOVA LEI DE LICITAÇÕES	ONLINE	08 HORAS
SONIA MARCIA GUIMARÃES	TCE-MG	TCE E OS MUNICÍPIOS MÓDULO III NOVA LEI DE LICITAÇÕES	ONLINE	08 HORAS
SONIA MARCIA GUIMARÃES	TCE-MG	Gestao de Riscos	ONLINE	02 HORAS
SONIA MARCIA GUIMARÃES	TCE-MG	Planejamento do Controle Interno	ONLINE	02 HORAS
ANELISA DE CARVALHO OLIVA	ANBIMA	Gestão de Carteiras e Riscos Financeiros	ONLINE	09 HORAS
PRISCILA PEREIRA FLORIANO	AMM	E-SOCIAL na administração pública	ONLINE	16 HORAS
PRISCILA PEREIRA FLORIANO	AMM	PREGÃO E FORMAÇÃO DE PREGOEIROS	BELO HORIZONTE	16 HORAS
PRISCILA PEREIRA FLORIANO	APEPREM	XIV ENCONTRO JURÍDICO E FINANCEIRO	ONLINE	16 HORAS
MARIA NAZARETH DE SOUSA SANTOS	APEPREM	XIV ENCONTRO JURÍDICO E FINANCEIRO	SÃO PAULO-SP	16 HORAS
JULIANA MOTA RIBEIRO	APEPREM	XIV ENCONTRO JURÍDICO E FINANCEIRO	SÃO PAULO-SP	16 HORAS
LUDMILLA THAIS CABRAL SILVA	APEPREM	XIV ENCONTRO JURÍDICO E FINANCEIRO	SÃO PAULO-SP	16 HORAS
ANDERSON MAURO DA SILVA	APEPREM	XIV ENCONTRO JURÍDICO E FINANCEIRO	SÃO PAULO-SP	16 HORAS
FATIMA APARECIDA BELANI	APEPREM	XIV ENCONTRO JURÍDICO E FINANCEIRO	SÃO PAULO-SP	16 HORAS
POLIANA DE CARVALHO OLIVA	AMM	A NOVA LEI DE CONTRATAÇÕES	ONLINE	12 HORAS
ADRIANA CRISTINA MOREIRA	TCE-MG	10 ANOS DE OUVIDORIA DO TCE/MG	ONLINE	02 HORAS
SONIA MARCIA GUIMARÃES	TCE-MG	10 ANOS DE OUVIDORIA DO TCE/MG	ONLINE	02 HORAS
SONIA MARCIA GUIMARÃES	TCE-MG	TREINAMENTO DO CONTROLE INTERNO	POUSO ALEGRE	08 HORAS
JULIANA CRISTINA MEGALE	TCE-MG	TREINAMENTO DO CONTROLE INTERNO	POUSO ALEGRE	08 HORAS
ADRIANA CRISTINA MOREIRA	TCE-MG	TREINAMENTO DO CONTROLE INTERNO	POUSO ALEGRE	08 HORAS
JOÃO VICTOR ALVES PINHOTTI	TCE-MG	TREINAMENTO DO CONTROLE INTERNO	POUSO ALEGRE	08 HORAS
ANA MARIA MALAQUIAS RANGEL	TCE-MG	TREINAMENTO DO CONTROLE INTERNO	POUSO ALEGRE	08 HORAS
JULIANA MÁRIS GRACIANO PARREIRA	TCE-MG	TREINAMENTO DO CONTROLE INTERNO	POUSO ALEGRE	08 HORAS
SONIA MARCIA GUIMARÃES	CGE	XVII ENCONTRO NACIONAL DE CONTROLE INTERNO	ONLINE	04 HORAS
SONIA MARCIA GUIMARÃES	CGE	XVII ENCONTRO NACIONAL DE CONTROLE INTERNO	ONLINE	04 HORAS
MARIA FERNANDA DA CRUZ FARIA	TCE-MG	VII JORNADA DA CONTABILIDADE	ONLINE	08 HORAS
SONIA MARCIA GUIMARÃES	TCE-MG	TREINAMENTOS DO CONTROLE INTERNO - PAINEL 5	ONLINE	02 HORAS
TATIANE MOREIRA MURONI	TCE-MG	TREINAMENTOS DO CONTROLE INTERNO - PAINEL 5	ONLINE	02 HORAS
SONIA MARCIA GUIMARÃES	TCE-MG	ENCONTRO TÉCNICO 2021 - MÓDULO IV - LGPD	ONLINE	02 HORAS
SONIA MARCIA GUIMARÃES	TCE-SP	5ª JORNADA DE PRIVACIDADE - Lei Geral de Proteção de Dados"	ONLINE	01:30 HORAS

ADRIANA CRISTINA MOREIRA	TCE-SP	5ª JORNADA DE PRIVACIDADE - Lei Geral de Proteção de Dados"	ONLINE	01:30 HORAS
JOÃO VICTOR ALVES PINHOTTI	TCE-SP	5ª JORNADA DE PRIVACIDADE - Lei Geral de Proteção de Dados"	ONLINE	01:30 HORAS
FATIMA APARECIDA BELANI	ABIPEM	1 CONGRESSO DE PREVIDÊNCIA DA AGOPREV	Goiânia	20 HORAS
JULIANA CRISTINA MEGALE	ABIPEM	1 CONGRESSO DE PREVIDÊNCIA DA AGOPREV	Goiânia	20 HORAS
ADRIANA CRISTINA MOREIRA	CGU	Tratamento de Denúncias e Proteção ao Denunciante	ONLINE	09 HORAS
JULIANA CRISTINA MEGALE	ABCPREV	ASPECTOS PRINCIPAIS DA REFORMA DA PREVIDÊNCIA	ONLINE	04 HORAS
JULIANA MOTA RIBEIRO	ABCPREV	ASPECTOS PRINCIPAIS DA REFORMA DA PREVIDÊNCIA	ONLINE	04 HORAS
ADRIANA CRISTINA MOREIRA	ABCPREV	ASPECTOS PRINCIPAIS DA REFORMA DA PREVIDÊNCIA	ONLINE	04 HORAS
ADRIANA CRISTINA MOREIRA	INPREV	1o Encontro Previdenciário do INPREV	VARGINHA	08 HORAS
ANA MARIA MALAQUIAS RANGEL	ABCPREV	ASPECTOS PRINCIPAIS DA REFORMA DA PREVIDÊNCIA	ONLINE	04 HORAS
TATIANE MOREIRA MURONI	INPREV	1o Encontro Previdenciário do INPREV	VARGINHA	08 HORAS
LUCIA DE LELES MATOS ALVES AMARAL	TCE-SP	"Workshop - NOVO COMPREV"	ONLINE	11 HORAS
CARLOS ALBERTO DE ANDRADE	TCE-SP	"Workshop - NOVO COMPREV"	ONLINE	11 HORAS
TATIANE MOREIRA MURONI	AMIPREM	19º SEMINÁRIO AMIPREM	BELO HORIZONTE	14 HORAS
TATIANE MOREIRA MURONI	ABCPREV	ASPECTOS PRINCIPAIS DA REFORMA DA PREVIDÊNCIA	ONLINE	04 HORAS
JULIANA MÁRIS GRACIANO PARREIRA	ABCPREV	ASPECTOS PRINCIPAIS DA REFORMA DA PREVIDÊNCIA	POUSO ALEGRE	04 HORAS
JULIANA MÁRIS GRACIANO PARREIRA	ABCPREV	ASPECTOS PRINCIPAIS DA REFORMA DA PREVIDÊNCIA	POUSO ALEGRE	19 HORAS
JULIANA MÁRIS GRACIANO PARREIRA	ANBIMA	ATUALIZAÇÃO CPA 10	ONLINE	19 HORAS
JULIANA MÁRIS GRACIANO PARREIRA	ABIPEM	CONGRESSO BRASILEIRO DE INVESTIMENTOS	FLORIANOPOLIS	16 HORAS
ADRIANA CRISTINA MOREIRA	AMM	E-SOCIAL NA ADMINISTRAÇÃO PÚBLICA. SIMPLIFICAÇÃO DO E-SOCIAL	ONLINE	16 HORAS
DANIEL RIBEIRO VIEIRA	ANBIMA	ATUALIZAÇÃO CPA 10	ONLINE	19 HORAS
DANIEL RIBEIRO VIEIRA	ABIPEM	CONGRESSO BRASILEIRO DE INVESTIMENTOS	FLORIANOPOLIS	16 HORAS
ANELISA DE CARVALHO OLIVA	ABIPEM	CONGRESSO BRASILEIRO DE INVESTIMENTOS	FLORIANOPOLIS	16 HORAS
PATRÍCIA APARECIDA ANDRADE	ABCPREV	ASPECTOS PRINCIPAIS DA REFORMA DA PREVIDÊNCIA	POUSO ALEGRE	04 HORAS
JULIANA MOTA RIBEIRO	AMIPREM	19º SEMINÁRIO AMIPREM	BELO HORIZONTE	14 HORAS
JULIANA MOTA RIBEIRO	ABIPEM	1 CONGRESSO DE PREVIDÊNCIA DA AGOPREV	GOIÂNIA	20 HORAS
SONIA MARCIA GUIMARÃES	ABIPEM	54º CONGRESSO NACIONAL DA ABIPEM	GOIANIA	20 HORAS
SONIA MARCIA GUIMARÃES	TCEMG	ENCONTRO TÉCNICO TCEMG E OS MUNICIPIOS 2021 - MODULO V-LGPD	ONLINE	02 HORAS
SONIA MARCIA GUIMARÃES	TCE-SP	FRAGILIDADE FINANCEIRA DO RPPS	ONLINE	01:30 HORAS
SONIA MARCIA GUIMARÃES	ABCPREV	ASPECTOS PRINCIPAIS DA REFORMA DA PREVIDENCIA	POUSO ALEGRE	04 HORAS
SONIA MARCIA GUIMARÃES	IPREM	1º EVENTO DE EDUCAÇÃO FINANCEIRA. PLANEJAR, POUPAR E PROSPERAR	ONLINE	01:43 HORAS

MARIA FERNANDA DA CRUZ FARIA	IPREM	1º EVENTO DE EDUCAÇÃO FINANCEIRA. PLANEJAR, POUPAR E PROSPERAR	ONLINE	01:43 HORAS
MARIA NAZARETH DE SOUSA SANTOS	AMM	E-SOCIAL NA ADMINISTRAÇÃO PÚBLICA. SIMPLIFICAÇÃO DO E-SOCIAL	ONLINE	16 HORAS
MARIA NAZARETH DE SOUSA SANTOS	ABCPREV	ASPECTOS PRINCIPAIS DA REFORMA DA PREVIDÊNCIA	POUSO ALEGRE	04 HORAS
MARIA NAZARETH DE SOUSA SANTOS	INPREV	1o Encontro Previdenciário do INPREV	VARGINHA	08 HORAS
MARIA NAZARETH DE SOUSA SANTOS	IPREM	1º EVENTO DE EDUCAÇÃO FINANCEIRA	ONLINE	02 HORAS
MARIA NAZARETH DE SOUSA SANTOS	ONLINE	5ª JORNADA DE PRIVACIDADE - Lei Geral de Proteção de Dados"	ONLINE	01:30 HORAS

Contratos Importantes: contratação do Cálculo Atuarial e DATAPREV.

No ano de 2021 foram realizadas licitações nas modalidades de:

PRC	Modalidade	Nº	Objeto	Valor Médio	Valor Contratado
01	Dispensa	01	Renovação Filiação AMIPREM		R\$ 1.200,00
02	Pregão Eletrônico	01	Censo Geral Previdenciário	R\$ 381.135,96	R\$ 129.000,00
03	Dispensa	02	Consultoria Financeira habilitada na CVM	R\$ 21.189,00	R\$ 11.700,00
04	Dispensa	03	Internet Redundante	R\$ 1.350,00	R\$ 1.450,00*
05	Dispensa	04	PABX	R\$ 4.940,00	R\$ 6.000,00
06	Leilão	01	Leilão veículo	R\$ 12.400,00	R\$ 15.500,00
07	Dispensa	05	Cálculo Atuarial	R\$ 33.212,48	R\$ 27.300,00
08	Dispensa	6	Curso Comprev	R\$ 706,17	R\$ 600,00
09	Dispensa	7	Serviço de Comunicação	R\$ 20.000,00	R\$ 12.000,00
10	Dispensa	8	Gêneros alimentícios	R\$ 15.013,60	R\$ 15.578,20*
11	Dispensa	9	Divisória de Acrílico	R\$ 2.683,10	R\$ 2.047,00
12	Dispensa	10	Dedetização	R\$ 2.166,67	R\$ 1.460,00
13	Dispensa	11	Curso e-social	R\$ 986,00	R\$ 900,00
14	Dispensa	12	Higiene e limpeza	R\$ 13.314,91	R\$ 11.299,94
15	Pregão Eletrônico	02	Consultoria Previdenciária	R\$ 7.489,58	R\$ 3.383,33

16	Dispensa	13	Emissão de certificado digital	R\$ 1.249,08	R\$ 1.077,00
17	Dispensa	14	Reparação de iluminação interna e externa	R\$ 9.916,67	R\$ 9.750,00
18	Inexigibilidade	01	Assinatura revista RPPS	R\$ 380,00	*art. 25, caput lei 8.666/93
19	Dispensa	15	Custódia NTN	R\$ 29.200,00	R\$ 0,00
20	Pregão eletrônico	03	Equipamento de Informática	R\$ 58.458,00	
21	Dispensa	16	Recarga extintor de incêndio	R\$ 380,00	R\$ 343,00
22	Dispensa	17	Refil Purificador de água	R\$ 576,90	RS 651,00
23	Dispensa	18	Encontro Jurídico e Financeiro Apeprem	R\$ 5.037,50	R\$ 5.037,50
24	Dispensa	19	Encontro ABIPEM/SC	R\$ 3.087,50	R\$ 3.087,50
25	Dispensa	20	CPA-10	R\$ 684,00	R\$ 684,00
26	Dispensa	21	Inscrição curso e-social (2 insc.)	R\$ 1.800,00	R\$ 1.800,00
27	Dispensa	22	Toldo	R\$ 6.194,30	R\$ 4.700,00
28	Dispensa	23	Inscrição 19º seminário AMIPREM/BH	R\$ 1.000,00	R\$ 1.000,00
29	Dispensa	24	Inscrição 19º seminário AMIPREM/BH	R\$ 200,00	R\$ 200,00
30	Dispensa	25	Aquisição de motor para Portão	R\$ 2.666,71	R\$ 2.563,74
31	Dispensa	26	Inscrição 54º Congresso Nacional ABIPEM	R\$ 2.470,00	R\$ 2.470,00
32	Dispensa	27	Material de Expediente	R\$ 13.011,50	R\$ 13.754,29
33	Pregão Presencial	01	Cálculo Atuarial	R\$ 110.470,00	R\$ 77.600,00
34	Dispensa	28	Vivo Fixo	R\$ 11.112,00	R\$ 11.112,00
35	Dispensa	29	Curso e-social	R\$ 900,00	R\$ 900,00
36	Dispensa	30	Seguro Predial	R\$ 8.103,03	R\$ 5.997,04
37	Dispensa	31	Curso formação de pregoeiro - AMM	R\$ 450,00	R\$ 450,00
38	Inexigibilidade	02	Dataprev/Comprev	R\$ 14.400,00	R\$ 14.400,00

COMISSÕES CRIADAS E NOMEADAS

- 1) Comissão Especial para a realização do Cálculo Atuarial 2021.
- 2) Comissão Especial para a realização do Censo.



TRANSPARÊNCIA E COMUNICAÇÃO

Visando prestar contas aos segurados participantes do RPPS municipal e à comunidade em geral, o IPREM trabalha para manter atualizados Portal da Transparência do Instituto, o que pode ser acessado através do link <https://www.iprem.mg.gov.br/transparencia/>.

Devido a pandemia do coronavírus, os atendimentos com agendamento para atendimentos e através dos e-mails foram intensificados. Para manter os segurados atualizados foram reforçadas as comunicações por meio das mídias sociais do IPREM.

Estudos para adequação das publicações em decorrência da LGPD - Lei Geral de Proteção de Dados.

AUDIÊNCIA PÚBLICA: PRESTAÇÃO CONTAS 2021

Em cumprimento ao que determina o art. 9º § 4º da Lei Complementar nº 101/2000 o IPREM presta contas à Câmara Municipal, quadrimestralmente, juntamente com o Poder Executivo e Legislativo.

No dia 27/05/2021 foi realizada a audiência pública para prestação de contas do primeiro quadrimestre de 2021, que contou com a presença da Diretora Presidente, seu assessor e os diretores de Contabilidade e Finanças. Os representantes do Iprem demonstraram através de slides, acompanhado das devidas explicações a situação das contribuições arrecadadas, as despesas realizadas e os investimentos líquidos e ilíquidos do Instituto, além de responder às perguntas dos vereadores.

Nessa audiência foi anunciado um déficit de quase 800 milhões no Instituto.

No dia 27/09/2021 foi realizada a audiência pública de prestações de contas do 2º quadrimestre de 2021.

Os representantes do IPREM demonstraram através de slides, acompanhado das devidas explicações, a situação das contribuições arrecadadas, as despesas realizadas e os investimentos líquidos e ilíquidos do Instituto. A íntegra da prestação de contas poderá ser conferida no endereço: <https://www.youtube.com/watch?v=QQjMSur4cSc>.



TECNOLOGIA DA INFORMAÇÃO

A Tecnologia de Informação tem sido considerada como um dos componentes mais importantes do ambiente de trabalho atual, sendo que as organizações brasileiras têm utilizado ampla e intensamente tanto em nível estratégico como operacional.

Este nível de utilização oferece grandes oportunidades para as entidades que têm sucesso no aproveitamento dos benefícios oferecidos por este uso. Ao mesmo tempo, ele também oferece o desafio de identificar o nível de contribuição que esta tecnologia oferece aos resultados das entidades. Neste cenário, torna-se imprescindível o conhecimento dos vínculos dos benefícios oferecidos pelo uso de Tecnologia de Informação, por meio de seus projetos e infraestrutura, que representam gastos e investimentos, com o desempenho trabalhista, expressados por indicadores e métricas, mesmo que indiretos e intangíveis.

Os administradores têm procurado aumentar seu conhecimento sobre a relação que existe entre o uso de Tecnologia de Informação e a sua efetiva contribuição nos resultados da entidade, buscando garantir o aproveitamento dos benefícios oferecidos.

No primeiro semestre o setor de Tecnologia da Informação criou e executou planos de integração, gerenciamento, redundâncias, atendimento e manutenção. Primeiramente foi desenvolvido um sistema administrativo disponibilizando todos atalhos e ferramentas em um só caminho, facilitando a localização e otimizando tempo de trabalho. Também com objetivo de integrar as ferramentas e promover o gerenciamento das informações, alguns recursos específicos foram desativados e reativados dentro do Gsuite (pacote de ferramentas do Google).

Para atender melhor a demanda de serviços existentes e possibilitar a disponibilização de novos, a infraestrutura de TI recebeu importantes investimentos. Estão nesse rol: infraestrutura de rede e telecomunicações, equipamentos de informática, equipamentos para videoconferências, equipamentos para eficiência energética e equipamentos de redundância.

Cabe ressaltar que o atendimento é um serviço prioritário para o setor de Tecnologia da Informação, considerando que o público alvo da entidade possui faixa etária acima de 40 anos, este demanda maior necessidade de orientações tecnológicas. Foram desenvolvidas técnicas de UX (experiência do usuário) com objetivo de facilitar a usabilidade da página Web, aplicando orientações e recursos de acessibilidade. Para atendimento administrativo foi criado o projeto de um software de chamados que está sendo desenvolvido e também um plano de treinamentos técnicos que está sendo executado.

OUIDORIA: é um serviço institucional para consultas, dúvidas, reclamações, denúncias, elogios e solicitações, que proporcionará uma via de comunicação permanente entre os servidores e o IPREM. O Iprem possui um ouvidor nomeado. Os relatórios produzidos pela ouvidoria servem para aprimorar os serviços e a administração do IPREM, analisando as sugestões, elogios, críticas, reclamações e denúncias recebidas, e acolhendo aquelas que forem pertinentes.



RPPS

No ano de 2021 o IPREM administrou e concedeu os benefícios de aposentadoria, pensão por morte, conforme quadro a seguir:

SERVIDORES ATIVOS						
Mês/Ano	IPREM	Prefeitura	Câmara	LSV	AD/AR/SM	TOTAL
01/21	18	2.886	26	06	72	3.008
02/21	18	2.894	26	07	87	3.032
03/21	17	2.874	26	06	84	3.007
04/21	16	2.850	24	05	88	2.983
05/21	16	2.838	24	05	89	2.972
06/21	16	2.832	25	04	91	2.968
07/21	16	2.826	25	06	84	2.957
08/21	17	2.817	25	05	72	2.936
09/21	17	2.792	25	05	83	2.922
10/21	17	2.782	25	05	76	2.905
11/21	17	2.741	25	05	105	2.893
12/21	17	2.828	26	05	107	2.983
13/21	17	2.851	25	00	0	2.893

CONCESSÃO DE BENEFÍCIOS PREVIDENCIÁRIOS:

No ano de 2021 foram concedidos os seguintes benefícios previdenciários:

Aposentadorias: No ano de 2021 foram concedidas 151 aposentadorias.

Modalidade	Fundamentação Legal	janeiro	fevereiro	março	abril	maio	junho	julho	agosto	setembro	outubro	novembro	dezembro	total
Idade	Art. 40, §1º, III, "b"	5	7	6	4	4	0	4	6	4	6	3	6	55
Tempo de Contribuição	Art. 40, §1º, III, "a"	0	0	1	4	0	0	0	1	2	1	0	1	10
Idade e Tempo de Contrib. Esp. Prof	Art. 6º EC 41/2003, c/c	5	2	4	2	3	0	4	3	2	2	3	2	32
Idade e Tempo de Contrib. Esp. Prof	Art. 40, §1º, III, "a" CF/88 c/c §5º art 40 da CF	0	0	0	0	0	0	0	0	0	2	0	0	2
Idade e Tempo de Contrib.	Art. 6º EC 41/2003	1	1	0	0	0	0	0	2	1	3	3	2	13
Idade e Tempo de Contrib.	Art. 3º EC 47/2005	1	3	5		1	0	2	1	0	2	2	4	21
voluntaria antecipada	Art. 2º, § 1º, II, EC	0	0	0	0	0	0	0	0	0	0	0	0	0
Invalidez integral	Art. 40, §1º, I, CF/88	2	1	0	0	0	0	0	0	0	1	0	0	4
Invalidez proporcional	Art. 40, §1º, I CF/88	0	3	1	0	0	1	0	0	0	0	0	0	5
Aposentadoria Compulsória	Art. 40, §1º, II CF/88	0	0	0	0	0	0	0	0	0	0	1	0	1
Concessão por Decisão Judicial		0	0	0	0	0	0	0	0	0	0	0	0	0
Especial	Art. 40, §4º, III, CF/88,	0	1	1	1	0	0	0	1	1	1	1	1	8
total		14	18	18	11	8	1	10	14	10	18	13	16	151

Pensões por morte concedidas: No ano de 2021 foram concedidas 43 pensões por morte, sendo 15 por morte de ativo e 28 de inativo.

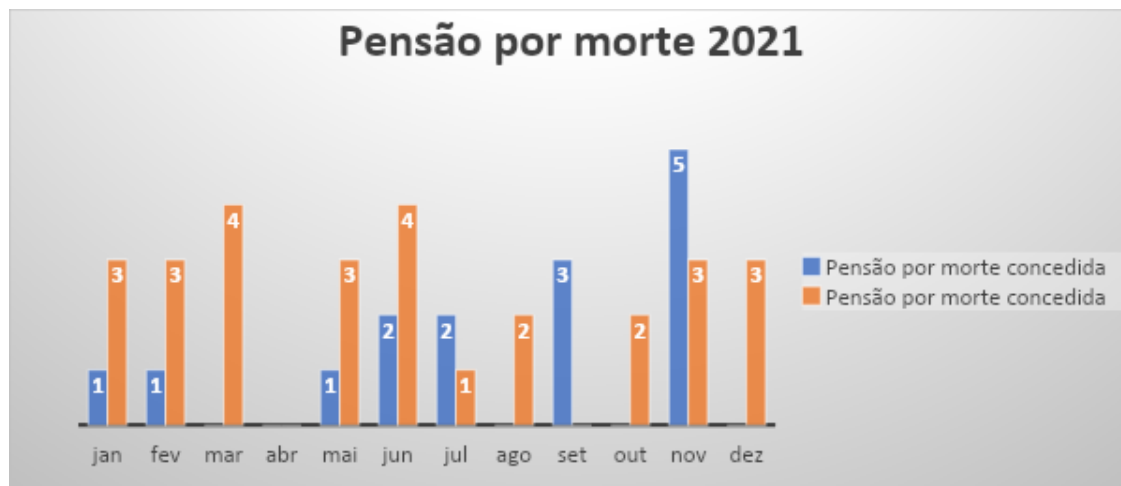

EMISSÃO DE CERTIDÃO DE TEMPO DE CONTRIBUIÇÃO

Mês	Quantidade
jan	0
fev	4
mar	3
abr	0
mai	1
jun	4
jul	2
ago	2
set	3
out	4
nov	1
dez	3
Total	27

BENEFÍCIOS HOMOLOGADOS - TCEMG

BENEFÍCIOS HOMOLOGADOS - TCEMG	QUANTIDADE
jan	10
fev	2
mar	4
abr	18
mai	21
jun	2
jul	6
ago	29
set	60
out	6
nov	8
dez	27
TOTAL	193

DESPESAS COM BENEFÍCIOS PREVIDENCIÁRIOS

Despesas com folha de aposentadorias

Mês	Qtde	Bruto	Líquido
Jan	1322	3.585.428,54	3.071.069,32
Fev	1336	3.708.076,75	3.175.867,69
Mar	1347	3.590.286,74	3.058.228,91
Abril	1353	3.667.884,09	3.141.076,28
Mai	1355	3.673.251,20	3.128.896,21
Jun	1352	3.639.026,57	3.109.252,70
Jul	1367	3.698.177,99	3.142.153,77
Ago	1371	3.733.619,42	3.169.954,80
Set	1377	3.765.179,81	3.183.975,05
Out	1387	3.826.866,87	3.239.150,32
Nov	1408	5.470.263,95	4.511.870,50
Dez	1411	4.079.255,68	3.436.103,64
13º - 1ª Parcela	1350	1.812.340,23	1.810.306,16
13º - 2ª Parcela	1394	2.065.487,89	1.815.161,36

Total		50.315.145,73	42.993.066,71
-------	--	---------------	---------------

Despesas com folhas de pensionistas:

Mês	Qtde	Bruto	Líquido
Jan	275	438.499,23	374.124,24
Fev	278	422.197,41	397.591,22
Mar	278	430.190,97	404.092,26
Ab	277	424.175,44	387.478,12
Mai	279	445.284,78	402.363,06
Jun	283	455.193,76	411.253,63
Jul	283	463.789,26	417.122,80
Ago	282	455.001,73	409.652,56
Set	283	487.521,22	434.353,04
Out	285	499.783,44	443.508,47
Nov	291	626.630,57	556.265,87
Dez	291	499.169,85	448.734,73
13º - 1ª Parcela	277	211.018,53	210.760,03
13º - 2ª Parcela	289	258.287,51	251.486,00
Total		6.116.743,70	5.548.786,03

Despesas com servidores ativos e conselheiros

Mês	Folha ativos	Encargos	Total
Janeiro	R\$ 153.962,91	R\$ 39.374,37	R\$ 193.337,28



Fevereiro	R\$ 178.655,34	R\$ 38.350,10	R\$ 217.005,44
Março	R\$ 263.500,64	R\$ 42.897,00	R\$ 306.397,64
Abril	R\$ 144.730,29	R\$ 38.441,48	R\$ 183.171,77
Mai	R\$ 145.176,35	R\$ 38.325,82	R\$ 183.502,17
Junho	R\$ 142.417,70	R\$ 36.576,04	R\$ 178.993,74
Julho	R\$ 200.984,71	R\$ 40.141,47	R\$ 241.126,18
Agosto	R\$ 144.569,57	R\$ 38.493,29	R\$ 183.062,86
Setembro	R\$ 153.468,43	R\$ 40.242,46	R\$ 193.710,89
Outubro	R\$ 154.021,06	R\$ 39.318,35	R\$ 193.339,41
Novembro	R\$ 208.118,73	R\$ 56.977,44	R\$ 265.096,17
Dezembro	R\$ 239.060,89	R\$ 73.757,68	R\$ 312.818,57
TOTAL	R\$ 2.128.666,62	R\$ 522.895,50	R\$ 2.651.562,12

ATENDIMENTOS REALIZADOS:

PERÍCIAS MÉDICAS:

PERÍCIAS	
jan	0
fev	5
mar	2
abril	4
mai	1
jun	5
jul	13
ago	16
set	3
out	36
nov	22
dez	12
Total	119

SIMULAÇÃO DE APOSENTADORIAS

No ano de 2021, 251 servidores solicitaram contagem de tempo para aposentadoria. Para fins de apuração do direito, várias diligências foram realizadas, totalizando ao final 1.351 simulações para apurar o direito de 251 servidores.

MÊS	QUANTIDADE
jan	130
fev	141
mar	130
abr	77
mai	131
jun	143
jul	126
ago	111
set	101
out	83
nov	96
dez	82
TOTAL	1351

RECADASTRAMENTO

Em cumprimento ao que determina o art. 119 da Lei 4.643/07 o IPREM realiza anualmente o cadastramento de todos os servidores inativos, pensionistas e seus dependentes.

Tendo em vista os protocolos definidos pela OMS para fins de evitar a disseminação do COVID-19 e as normas estabelecidas em nível federal, estadual e municipal, bem como as Portarias do Iprem, os aposentados e pensionistas do Iprem foram dispensados de realizarem o cadastramento e a prova de vida, no ano de 2020, conforme previsão contida na Portaria 189/2020, datada de 16/11/2020. No entanto, deverão obrigatoriamente realizar o Censo Previdenciário.

No dia 11/02/2021 foi realizado o pregão eletrônico nº 01/2021, para contratação de empresa para realização do censo previdenciário dos servidores ativos, inativos, pensionistas e seus dependentes, bem como os servidores cedidos e em licença sem vencimentos. O contrato para realização do censo foi assinado em 10/03/2021. O Censo teve início em 01/06/2021, de forma online, com prazo final para sua



realização em 09/08/2021.

Ao final do mês de dezembro, do total de 4540 servidores, 14 não realizaram o censo. Desses, sete estão com o pagamento suspenso. Sete estão afastados em licença sem vencimentos. Três servidores iniciaram o censo e não o concluíram.

Censo IPREM 2021								
		Total Servidores	Recadastrados	% Recadastrados	Dos Recadastrados			% Aprovado
					Em Análise	Reprovado	Aprovado	
Servidores Ativos	Prefeitura	2862	2848	99.51%	0	3	2845	99%
	Câmara	22	22	100%	0	0	22	100%
	IPREM	17	17	100%	0	0	17	100%
Aposentados		1353	1353	100%	0	0	1353	100%
Pensionistas		286	286	100%	0	0	286	100%
Geral		4540	4526	99.73%	0	3	4523	99.86%

COMPENSAÇÃO PREVIDENCIÁRIA - COMPREV

Para efeito de aposentadoria, foi assegurada pela Constituição Federal a contagem recíproca de tempo de contribuição entre o Regime Geral de Previdência Social e os Regimes Próprios de Previdência Social e também entre esses, observada a compensação financeira. A compensação previdenciária é o ajuste de contas entre os regimes de previdência.

O Iprem realiza a Comprev.

Em dezembro de 2021, tem-se os seguintes números:

Referência	Mês recebimento	Data	compensação				data pagamento	
			IPREM	INSS	Valor recebido	Valor pago		
dez/20	fev/21	08/02/2021	R\$ 36.045,35	R\$ 13.480,04	R\$ 22.565,31	*	*	
jan/21	mar/21	05/03/2021	R\$ 38.009,39	R\$ 14.214,44	R\$ 23.794,95	*	*	
fev/21	abr/21	01/04/2021	R\$ 37.544,65	R\$ 32.108,74	*	R\$ 32.108,74	01/04/2021	
mar/21	mai/21	07/05/2021	R\$ 37.544,65	R\$ 14.214,44	R\$ 23.330,21	*	*	
abr/21	jun/21	08/06/2021	R\$ 37.544,65	R\$ 14.214,44	R\$ 23.330,21	*	*	
mai/21	jul/21	08/07/2021	R\$ 37.554,65	R\$ 14.214,44	R\$ 23.330,21	*	*	
jun/21	ago/21	06/0/2021	R\$ 37.306,37	R\$ 14.214,44	R\$ 23.091,93	*	*	
jul/21	set/21	08/09/2021	R\$ 37.465,66	R\$ 14.214,44	R\$ 23.251,22	*	*	
ago/21	out/21	04/10/2021	R\$ 34.350,85	R\$ 50.881,87	*	R\$ 16.531,02	04/10/2021	
set/21	nov/21	08/11/2021	R\$ 32.959,57	R\$ 14.214,44	R\$ 18.745,13	*	*	
out/21	dez/21	07/12/2021	R\$ 64.992,39	R\$ 28.428,88	R\$ 36.563,51	*	*	
Total					R\$ 218.002,68	R\$ 48.639,76		

Para cumprir os prazos e colocar os trabalhos da Compensação previdenciária em dia, está em andamento o levantamento de processos no arquivo físico para fins de

mapeamento da Comprev. Registros da situação dos processos estão sendo feitos em planilhas de controle, o que possibilitará ao final do trabalho uma visão da Comprev no Instituto. A situação atual é retratada na planilha abaixo.

Situação dos requerimentos de Compensação entre o Iprem e o RGPS	
Requerimentos do Iprem	
Período	Posição em 31/12/2021
Aguardando análise	762
Aguardando análise médica	1
Aguardando Compensação da Aposentadoria	47
Compensados	63
Deferidos	0
Em compensação - Pagamento de fluxo ativo	77
Em exigência	39
Total de Ações pendentes dos requerimentos "Em Exigencia"	145
Indeferido	32
Glosas no ano	12
Valores creditados na conta do Iprem pelo INSS - Acumulado: de 2010 até crédito feito na conta do Iprem em 07/12/2021	R\$ 6.995.221,53
Valores pagos, mediante guia, pelo Iprem ao INSS - Acumulado: de 2018 a 2021	R\$ 1.240.404,25
Certidões de Tempo de Contribuição emitidas pelo Iprem até o último dia do quadrimestre	346
Processos de aposentadoria e de Pensão por Morte de 2018 e 2019 pendentes de requerer comprev	20
Processos de aposentadoria e de Pensão por Morte de 2020 pendentes de requerer comprev	7
Processos de aposentadoria e de Pensão por Morte de 2021 pendentes de requer comprev	Pendente de levantamento no arquivo físico para verificar aqueles processos nos quais houve aproveitamento de tempo de contribuição ao RGPS e/ou a outro RPPS.
Processos de aposentadoria e de Pensão por Morte do Período Estoque e também de período posterior pendentes de requerimento comprev ao RGPS	Realizado o levantamento do período de 2002 a 2019. Pendente de conclusão o Período Estoque.
Processos de aposentadoria e de Pensão por Morte do Período Estoque e também de período posterior pendentes de requerimento comprev a outros RPPS	Realizado o levantamento do período de 2002 a 2019. Pendente de conclusão o Período Estoque.

Cálculo atuarial



PLANO DE CUSTEIO

Alíquotas implantadas	2016	2017	2018	2019	2020	2021
Parte servidor	11,00%	11,00%	11,00%	11,00%	11,00%	14%
Patronal	13,12%	13,12%	13,12%	13,12%	13,12%	14%
Déficit técnico atuarial	18,41%	19,40%	20,38%	21,37%	22,36%	23,34%

Principais Resultados Atuariais – 2019 a 2021

Ano-Base	2019	2020	2021
Data-Base	31/12/2018	31/12/2019	31/12/2020
Número de Servidores Ativos	3.247	3.029	2.998
Valor Médio da Remuneração do Ativo (R\$)	2.505,18	2.648,49	2.786,00
Número de Beneficiários	1.293	1.457	1.594
Valor Médio dos Benefícios (R\$)	1.946,15	2.219,37	2.439,00
Número Total de Segurados	4.540	4.486	4.592
Número de Ativos/Número de Beneficiários	2,5	2,1	1,9
Folha Mensal de Ativos (R\$)	8.134.319,46	8.022.276,21	8.352.419,59
Folha Mensal de Beneficiários (R\$)	2.516.365,70	3.233.616,37	3.887.762,60
Folha Mensal Beneficiários/Folha Mensal Ativos	30,94%	40,31%	46,55%
Folha Mensal Total (R\$)	8.134.319,77	8.022.276,61	8.352.420,06
VABF - Custo Total do Plano (R\$)	1.088.357.230,88	1.207.971.512,15	1.493.486.595,24
VABF - Custo do Plano (% Folha)	134,15%	153,41%	236,34%
Déficit / Superávit Atuarial (R\$)	402.323.792,90	487.845.876,92	783.115.371,09
Déficit / Superávit (% Folha)	49,59%	61,95%	123,93%
Saldo dos Demais Parcelamentos (R\$)	0,00	0,00	0,00
Valor dos Investimentos do Plano (R\$)	425.302.221,58	430.976.437,08	400.093.575,78
Folha Salarial Futura (R\$)	811.276.654,88	787.436.643,82	631.898.676,37

* Está em discussão a realização de reforma previdenciária, que deve ocorrer após a finalização do Censo Geral Previdenciário.

DAS RECEITAS POR REGIME DE COMPETÊNCIA:

SERVIDOR RETIDO 2021

Mês/Ano	PREFEITURA	IPREM	CÂMARA	AFASTADOS	LSV	TOTAL
jan/21	1.088.005,29	10.225,84	39.569,18	27.716,72	2.634,58	1.168.151,61
fev/21	1.088.500,23	9.558,36	39.745,29	33.969,26	2.966,58	1.174.739,72
mar/21	1.086.167,20	10.057,64	39.095,58	31.880,99	2.345,53	1.169.546,94
abr/21	1.092.356,99	9.151,99	37.981,04	32.328,19	2.066,77	1.173.884,98
mai/21	1.072.262,92	9.165,80	37.981,04	32.663,01	4.138,71	1.156.211,48
jun/21	1.068.233,16	8.551,19	39.057,36	32.567,11	3.919,7	1.152.328,52
jul/21	1.064.723,95	8.665,92	39.052,32	31.283,14	4.492,33	1.148.217,66
ago/21	1.062.499,13	9.527,87	39.057,36	25.378,13	4.314,65	1.140.777,14
set/21	1.050.657,18	10.181,44	38.834,44	29.511,08	4.314,65	1.133.498,79
out/21	1.047.880,88	9.582,92	38.808,04	27.046,10	4.314,65	1.127.632,59
nov/21	1.572.745,66	14.723,34	62.928,42	60.309,03	4.314,65	1.715.021,10
dez/21	1.069.466,08	9.504,25	42.063,70	40.419,99	4.579,67	1.166.033,69
13/21	1.116.716,49	9.707,33	38.834,44	0,00	0,00	1.165.258,26
TOTAL	14.480.215,16	128.603,89	533.008,21	405.072,76	44.402,47	15.591.302,49

PATRONAL 2021

Mês/Ano	PREFEITURA	IPREM	CÂMARA	AFASTADOS	LSV	TOTAL
jan/21	1.088.018,12	10.225,84	39.569,18	27.716,72	2.634,58	1.168.164,44
fev/21	1.088.513,26	9.558,36	39.745,29	33.969,26	2.966,58	1.174.752,75
mar/21	1.086.180,15	10.057,64	39.095,58	31.880,99	2.345,53	1.169.559,89
abr/21	1.092.369,31	9.151,99	37.981,04	32.328,19	2.066,77	1.173.897,30
mai/21	1.072.275,69	9.165,80	37.981,04	32.663,01	4.138,71	1.152.085,54
jun/21	1.068.245,83	8.551,19	39.057,36	32.567,11	3.919,7	1.152.341,19
jul/21	1.064.697,92	8.665,92	39.052,32	31.283,14	4.492,33	1.148.191,63



ago/21	1.062.511,95	9.527,88	39.057,36	25.378,13	4.314,65	1.140.789,97
set/21	1.050.669,97	10.181,45	38.834,44	29.511,08	4.314,65	1.133.511,59
out/21	1.047.893,48	9.582,92	38.808,04	27.046,10	4.314,65	1.127.645,19
nov/21	1.572.758,73	14.723,34	62.928,42	60.309,03	4.314,65	1.715.034,17
dez/21	1.069.460,27	9.504,25	42.063,70	40.419,99	4.579,67	1.166.027,88
13/21	1.116.731,72	9.707,33	38.834,44	0,00	0,00	1.165.273,49
TOTAL	14.480.326,40	128.603,91	533.008,21	405.072,76	44.402,47	15.591.413,75

DÉFICIT TÉCNICO 2021						
Mês/Ano	PREFEITURA	IPREM	CÂMARA	AFASTADOS	LSV	TOTAL
jan/21	R\$ 1.813.880,98	R\$ 17.047,93	R\$ 65.967,57	R\$ 46.207,74	R\$ -	R\$ 1.943.104,22
fev/21	R\$ 1.814.706,23	R\$ 15.935,14	R\$ 66.261,17	R\$ 56.631,6	R\$ -	R\$ 1.953.534,14
mar/21	R\$ 1.810.816,7	R\$ 16.767,50	R\$ 65.178,02	R\$ 53.150,17	R\$ -	R\$ 1.945.912,39
abr/21	R\$ 1.821.134,38	R\$ 15.257,65	R\$ 63.319,92	R\$ 53.895,71	R\$ -	R\$ 1.953.607,66
mai/21	R\$ 1.787.635,51	R\$ 15.280,69	R\$ 63.319,92	R\$ 54.453,90	R\$ -	R\$ 1.920.690,02
jun/21	R\$ 1.780.917,4	R\$ 14.256,06	R\$ 65.114,28	R\$ 54.294,03	R\$ -	R\$ 1.914.581,77
jul/21	R\$ 1.775.002,45	R\$ 14.447,33	R\$ 65.105,88	R\$ 52.153,47	R\$ -	R\$ 1.906.709,13
ago/21	R\$ 1.771.358,05	R\$ 15.884,34	R\$ 65.114,28	R\$ 42.308,97	R\$ -	R\$ 1.894.665,64
set/21	R\$ 1.751.615,65	R\$ 16.973,93	R\$ 64.742,63	R\$ 49.199,18	R\$ -	R\$ 1.882.531,39
out/21	R\$ 1.746.986,98	R\$ 15.976,10	R\$ 64.698,61	R\$ 45.089,71	R\$ -	R\$ 1.872.751,40
nov/21	R\$ 2.622.013,98	R\$ 24.545,91	R\$ 104.910,77	R\$ 100.543,77	R\$ -	R\$ 2.852.014,43
dez/21	R\$ 1.782.943,38	R\$ 15.844,95	R\$ 70.126,31	R\$ 67.385,88	R\$ -	R\$ 1.936.300,52
13/21	R\$ 1.861.751,95	R\$ 16.183,50	R\$ 64.742,63	R\$ 0,00	R\$ -	R\$ 1.942.678,08
TOTAL	R\$24.140.763,64	R\$ 214.401,03	R\$ 888.601,99	R\$ 318.633,15	R\$ -	R\$ 25.919.080,78

DAS RESERVAS

A empresa responsável pela avaliação atuarial de 2021 data base 2020 apurou os

seguintes cálculos de provisão matemática:

7.1. ATIVOS GARANTIDORES, PARCELAMENTOS E PLANO DE CUSTEIO VIGENTE

Ano-Base: 2021 Data-Base: 31/12/2020

ITENS	Valores (em R\$)
Saldo dos Investimentos considerados na avaliação	400.093.575,78
<i>Saldo das Aplicações Financeiras Renda Fixa</i>	271.547.525,56
<i>Saldo das Aplicações Financeiras Renda Variável</i>	129.904.844,07
<i>Títulos Públicos</i>	49.907.665,81
<i>Imóveis</i>	18.276.613,66
<i>Provisões para Perdas</i>	-69.543.073,32
Percentuais de Contribuição em Vigor	(%)
a) Prefeitura Contribuição s/Folha de Ativos (*)	14,00%
b) Prefeitura – Saldo do Plano de Equacionamento da Lei 6.317/2020	547.187.213,68
c) Servidores Ativos	14,00%
d) Servidores Inativos (Aposentados) (**)	14,00%
e) Servidores Inativos (Pensionistas) (**)	14,00%

(*) para apuração do resultado atuarial consideramos que 3,00% deverá ser destinado ao custeio administrativo.

(**) sobre a parcela da remuneração de aposentadoria excedente ao teto do RGPS (R\$6.101,06 em 31/12/2020).

7.2. VALOR ATUAL DOS BENEFÍCIOS FUTUROS

Ano-Base: 2021 Data-Base: 31/12/2020

BENEFÍCIOS	Custo Geração Atual (em R\$)	Custo Total (% da Folha)	Custo Normal (% da Folha)
1. Aposentadorias Voluntárias	271.493.541,56	42,96%	
2. Aposentadorias por Invalidez	36.009.486,18	5,70%	
3. Aposentadorias do Professor	201.622.596,50	31,91%	
4. Reversão em Pensão	50.108.638,26	7,93%	
5. Pensão por Morte	49.952.907,66	7,91%	
6. Benefícios Concedidos (1+..+5)	609.187.170,16	96,41%	
7. Aposentadoria por Idade e Tempo	494.471.865,12	78,25%	14,13%
8. Aposentadoria do Professor	306.054.136,98	48,43%	7,52%
9. Aposentadoria por Idade	0,00	0,00%	0,00%
10. Reversão em Pensão	59.087.935,90	9,35%	1,54%
11. Pensão por Morte de Ativo	10.265.952,85	1,62%	0,70%
12. Pensão por Morte de Inválido	908.743,01	0,14%	0,06%
13. Aposentadoria por Invalidez	13.510.791,22	2,14%	0,83%
14. Auxílio-Doença	0,00	0,00%	0,00%
15. Salário-Maternidade	0,00	0,00%	0,00%
16. Salário-Família	0,00	0,00%	0,00%
17. Benefícios a Conceder (7+..+16)	884.299.425,08	139,93%	24,78%
18. Custo Total – VABF (6+17)	1.493.486.595,24	236,34%	
Valor Atual da Folha Futura	631.898.676,37		

7.3. BALANÇO ATUARIAL – PLANO DE CUSTEIO VIGENTE E PROPOSTO

Ano-Base: 2021 Data-Base: 31/12/2020

Item	Plano de Custeio Vigente	
	Valores (em R\$)	(% Folha)
1. Custo Total - VABF	1.493.486.595,24	236,34%
2. <i>Compensação Previdenciária (-)</i>	140.819.173,97	22,29%
3. <i>Contribuição dos Atuais Inativos (-)</i>	4.307.212,99	0,68%
4. <i>Contribuição dos Futuros Inativos (-)</i>	7.176.591,46	1,14%
5. <i>Contribuição dos Servidores Ativos (-)</i>	88.465.815,24	14,00%
6. <i>Contribuição do Ente s/Ativos (-)</i>	69.508.854,71	11,00% (*)
7. <i>Contribuição do Ente s/Atuais Inativos (-)</i>	0,00	0,00%
8. <i>Contribuição do Ente s/Futuros Inativos (-)</i>	0,00	0,00%
9. <i>Saldo dos Parcelamentos (-)</i>	0,00	0,00%
10. <i>Ativo Financeiro (-)</i>	400.093.575,78	63,32%
11. Déficit/Superávit Base (1) - (2+..10)	783.115.371,09	123,93%
12. <i>Saldo do Plano de Equacionamento (-)</i>	547.187.213,68	86,59%
13. Déficit/Superávit Oficial (11+12)	235.928.157,41	37,34%

7.4. PROVISÕES MATEMÁTICAS OU PASSIVO ATUARIAL

Ano-Base: 2021 Data-Base: 31/12/2020

Item	Plano de Custeio Atual	Plano de Custeio Proposto
1. Ativo Financeiro (1 + 2)	400.093.575,78	400.093.575,78
2. Aplicações Financeiras	400.093.575,78	400.093.575,78
3. Parcelamentos	0,00	0,00
4. Provisão Matemática Total (5 + 6 -7 -8)	636.021.733,19	399.944.756,33
5. Provisão de Benefícios Concedidos	604.879.957,17	604.879.957,17
6. Provisão de Benefícios a Conceder	719.148.163,67	719.148.163,67
7. Compensação Financeira	140.819.173,97	140.819.173,97
8. Plano de Equacionamento	547.187.213,68	783.264.190,54
Déficit / Superávit Atuarial Oficial (1 - 4)	235.928.157,41	148.819,45

POLÍTICA E GESTÃO DE INVESTIMENTOS

ACOMPANHAMENTO DA POLÍTICA ANUAL DE INVESTIMENTOS 2021

Artigo	Tipo de Ativo	Valor(R\$)	% Carteira	Política de Investimentos			Pró-Gestão Nível 1	
				Mínimo	Objetivo	Máximo	ALM	Limite Legal
Renda Fixa								
Artigo 7º I, Alínea a	Títulos do Tesouro Nacional	106.446.781,37	23,49	0,00	13,35	100,00	0,00	100,00
Artigo 7º I, Alínea b	Fundos 100% Títulos Públicos	140.227.131,78	30,95	0,00	24,10	100,00	0,00	100,00
Artigo 7º IV, Alínea a	Fundos de Renda Fixa	77.679.097,06	17,15	0,00	23,38	40,00	0,00	45,00
Artigo 7º VII, Alínea a	Cota Sênior de FIDC	22.840.066,92	5,04	0,00	5,00	5,00	0,00	5,00
Total Renda Fixa		347.193.077,13	76,63					100,00
Renda Variável								
Artigo 8º II, Alínea a	Fundos de Ações	56.920.118,82	12,56	0,00	0,00	20,00	0,00	25,00
Artigo 8º III	Fundos Multimercados	13.438.676,05	2,97	0,00	6,36	10,00	0,00	10,00
Artigo 8º IV, Alínea a	Fundos de Participações	2.548.222,71	0,56	0,00	2,67	2,67	0,00	5,00
Artigo 8º IV, Alínea b	Fundos de Investimentos Imobiliários	9.017.826,93	1,99	0,00	2,98	2,98	0,00	5,00
Total Renda Variável		81.924.844,51	18,08					35,00
Investimentos no Exterior								
Artigo 9º II	Fundos de Investimento no Exterior	23.939.806,02	5,28	0,00	3,06	10,00	0,00	10,00
Artigo 9º III	Ações - BDR Nível I	13.424,17	0,00	0,00	1,52	10,00	0,00	10,00
Total Investimentos no Exterior		23.953.230,19	5,29					10,00

Publicação site: <https://www.iprem.mg.gov.br/sistema/publico/investimentos/pai/>

RELAÇÃO DAS ENTIDADES ESCOLHIDAS PARA RECEBER INVESTIMENTOS, POR MEIO DE CREDENCIAMENTO

INSTITUIÇÃO FINANCEIRA	CNPJ	GESTOR / ADMINISTRADOR / DISTRIBUIDOR	Nº DO TERMO	DATA CREDENCIAMENTO	DATA DE VALIDADE
CAIXA ECONÔMICA FEDERAL	00.360.305/0001-04	Gestor/Administrador/Distribuidor	001/2021	30/07/2021	30/07/2022
BB GESTÃO DE RECURSOS - DTVM	30.822.926/0001-69	Gestor/Administrador/Distribuidor	002/2021	30/07/2021	30/07/2022
BANCO ITAÚ UNIBANCO SA	60.701.190/0001-04	Gestor/Administrador/Distribuidor	003/2021	30/07/2021	30/07/2022
XP INVESTIMENTOS SA	02.332.886/0001-04	Gestor/Administrador/Distribuidor	004/2021	30/08/2021	30/08/2022
BRAM S.A. DTVM	62.375.134/0001-44	Gestor	005/2021	30/08/2021	30/08/2022
BEM DTVM LTDA	00.066.670/0001-00	Administrator	006/2021	01/09/2021	01/09/2022
BANCO BRADESCO SA	60.746.948/0001-12	Distribuidor	007/2021	01/09/2021	01/09/2022
SANTANDER GESTÃO DE RECURSOS LTDA	10.231.177/0001-52	Gestor	008/2021	14/10/2021	14/10/2022
BANCO SANTANDER BRASIL SA	90.400.888/0001-42	Administrador/Distribuidor	009/2021	29/10/2021	29/10/2022
CAIXA DISTRIBUIDORA DE TÍTULOS E VALORES MOBILIÁRIOS S.A. – CAIXA ASSET	42.040.639/0001-40	Gestor	010/2021	08/11/2021	08/11/2022

O IPREM publicou no mês de setembro de 2021 o edital de credenciamento das instituições financeiras no sítio eletrônico do IPREM:
<https://www.iprem.mg.gov.br/sistema/publico/investimentos/>

PATRIMÔNIO

Bens Imóveis (sede do Iprem): R\$ 3.922.227,67

Bens Imóveis (investimento - terreno): R\$ 18.276.613,66

Bens Móveis: R\$ 202.743,90

Investimentos em aplicação financeira: R\$ 453.066.985,93

GESTÃO DE INVESTIMENTOS

APLICAÇÕES FINANCEIRAS

Em 31 de dezembro de 2021 os recursos da carteira previdenciária do IPREM Pouso Alegre estavam aplicados:

FUNDOS LÍQUIDOS

Em sua carteira líquida, incluindo Títulos Públicos Tesouro IPCA+ Com Juros Semestrais (NTN-B) custodiados pela Caixa Econômica Federal; 32 fundos de investimentos considerados líquidos, nos segmentos de Renda Fixa e Renda Variável, administrados e geridos por: BB Gestão de Recursos Distribuidora de Títulos e Valores Mobiliários S/A DTVM, Caixa Econômica Federal, Banco Santander Brasil S/A, Banco Itaú Unibanco S/A, Banco Bradesco S/A, Santander Brasil Gestão de Recursos LTDA e XP Investimentos.

FUNDOS LÍQUIDOS	SALDO ANTERIOR	SALDO ATUAL	RETORNO ANO 2021
Tesouro IPCA+ com Juros Semestrais (NTN-B)2023 (5,63%)**	R\$ -	R\$ 9.560.127,15	R\$ 45.779,17
Tesouro IPCA+ com Juros Semestrais (NTN-B)2024	R\$ 7.753.835,65	R\$ 7.821.410,47	R\$ 240.594,34
Tesouro IPCA+ com Juros Semestrais (NTN-B)2024	R\$ 9.740.999,57	R\$ 9.825.892,56	R\$ 302.261,92
Tesouro IPCA+ com Juros Semestrais (NTN-B)2025 (5,48%)**	R\$ 9.543.159,05	R\$ 9.662.563,86	R\$ 279.541,11
Tesouro IPCA+ com Juros Semestrais (NTN-B)2026 (5,39%)**	R\$ 9.756.641,72	R\$ 9.877.950,87	R\$ 318.753,23
Tesouro IPCA+ com Juros Semestrais (NTN-B)2028 (4,86%)**	R\$ 10.122.518,36	R\$ 10.243.661,43	R\$ 353.150,12
Tesouro IPCA+ com Juros Semestrais (NTN-B)2030 (4,79%)**	R\$ 10.317.567,65	R\$ 10.440.408,99	R\$ 428.711,59
Tesouro IPCA+ com Juros Semestrais (NTN-B)2035	R\$ 16.302.112,80	R\$ 16.327.995,41	-R\$ 945.259,11
Tesouro IPCA+ com Juros Semestrais (NTN-B)2035 (4,79%)**	R\$ 10.493.808,88	R\$ 10.618.743,62	R\$ 572.425,67
Tesouro IPCA+ com Juros Semestrais (NTN-B)2045	R\$ 12.240.559,75	R\$ 12.068.027,01	-R\$ 1.027.459,00
CAIXA FI BRASIL IMAB 5 LP	R\$ 33.816.098,76	R\$ 34.075.615,41	R\$ 1.538.609,42
CAIXA FI BRASIL DISPONIBILIDADES RF	R\$ 4.695,37	R\$ 9.568,31	R\$ 25.767,41
CAIXA FI BRASIL REFERENCIADO DI LP	R\$ 8.134.897,03	R\$ 8.196.274,07	R\$ 336.900,10

CAIXA FIC BRASIL GESTÃO ESTRATÉGICA RF	R\$ 44.139.447,43	R\$ 34.954.637,19	-R\$ 168.908,69
CAIXA FI AÇÕES INFRAESTRUTURA	R\$ 2.911.893,96	R\$ 3.000.889,22	-R\$ 357.531,94
CAIXA FI AÇÕES CONSTRUÇÃO CIVIL	R\$ 2.006.032,11	R\$ 2.132.582,67	-R\$ 867.417,33
CAIXA FI AÇÕES CONSUMO	R\$ 91.982,08	R\$ 91.960,76	-R\$ 33.977,79
CAIXA FI AÇÕES SMALL CAPS ATIVO	R\$ 5.965.171,40	R\$ 6.218.367,35	-R\$ 1.285.309,73
CAIXA FIC FIA BRASIL AÇÕES LIVRE	R\$ 10.539.823,76	R\$ 11.149.132,85	R\$ 880.072,12
CAIXA FI INDEXA SHORT DOLAR MULT LP	R\$ 12.443,59	R\$ 12.731,70	R\$ 6.977,38
FIA CAIXA INSTITUCIONAL BDR NIVEL I	R\$ 13.199,43	R\$ 13.424,17	R\$ 195.745,99
FI IMA B 5 TOP RENDA FIXA	R\$ 6.292.187,93	R\$ 6.337.325,12	R\$ 216.932,42
FI GLOBAL EQUITIES MM IE	R\$ 6.554.262,13	R\$ 6.612.385,58	R\$ 1.148.679,35
GO GLOBAL EQUITY ESG	R\$ 3.081.015,48	R\$ 3.253.744,81	R\$ 253.744,81
BB PREVIDENCIÁRIO RENDA FIXA IDKA 2 TP FI	R\$ 19.155.754,94	R\$ 19.327.669,20	R\$ 863.512,21
BB PREVIDENCIARIO RF ALOCAÇÃO ATIVA FICFI	R\$ 632.977,15	R\$ 638.763,20	-R\$ 157.068,64
BB ENERGIA FI AÇÕES	R\$ 8.118.688,18	R\$ 8.125.613,18	-R\$ 1.018.553,48
BB PREVIDENCIÁRIO AÇÕES VALOR	R\$ 3.366.727,53	R\$ 3.503.980,56	-R\$ 175.182,26
BB AÇÕES SETOR FINANCEIRO	R\$ 2.954.010,96	R\$ 2.836.830,82	-R\$ 163.169,18
BB AÇÕES NORDEA	R\$ 6.437.169,21	R\$ 6.517.344,10	R\$ 1.257.734,40
BRADESCO FIA SELECTION	R\$ 3.705.062,39	R\$ 3.779.322,89	-R\$ 807.756,74
BRADESCO FIA MID SMALL CAPS	R\$ 8.073.410,08	R\$ 8.387.681,53	-R\$ 915.244,80
BRADESCO F.I. REFERENCIADO DI FEDERAL EXTRA	R\$ 3.706.624,82	R\$ 11.326.603,39	R\$ 270.496,72
ITAÚ RENDA FIXA IMA-B ATIVO FICFI	R\$ 20.964.882,24	R\$ 966.687,01	-R\$ 328.951,45
ITAÚ INST. ALOCAÇÃO DINÂMICA RF FICFI	R\$ 2.029.255,70	R\$ 2.046.723,12	R\$ 611.128,84
ITAÚ AÇÕES DIVIDENDOS FI	R\$ 1.384.170,58	R\$ 1.417.369,26	R\$ 17.700,01
ITAÚ AÇÕES DUNAMIS FIC	R\$ 1.850.303,80	R\$ 1.868.270,48	R\$ 286.472,89
ITAÚ INSTITUCIONAL GLOBAL DINÂMICO RFLP FIC	R\$ 32.449.182,67	R\$ 32.876.264,79	R\$ 1.816.139,37
ITAÚ INSTITUCIONAL GENESIS FICFIA	R\$ 4.372.700,45	R\$ 4.408.330,77	-R\$ 647.186,27
ITAÚ AÇÕES MERCADOS EMERGENTES FIC	R\$ 6.394.289,75	R\$ 6.509.378,63	R\$ 62.682,65
ITAÚ INSTITUCIONAL RF IMAB 5 FIC FI	R\$ 18.700.476,43	R\$ 38.973.296,59	R\$ 809.163,21
ITAÚ ACOES EUROPA FIC	R\$ -	R\$ 1.046.952,90	R\$ 20.386,34
TOTAL FUNDOS LÍQUIDOS	R\$ 364.130.040,77	R\$ 377.062.503,00	R\$ 4.267.307,88

** Títulos Públicos marcados na curva.

FUNDOS ILÍQUIDOS

A carteira ilíquida, constante de 16 fundos de investimentos sem liquidez, investidos por gestões anteriores, administrados e geridos por: Aurora Capital Gestora de Recursos LTDA, BRPP Gestão de Recursos Estruturados LTDA, BRZ Investimentos LTDA, Graphen Investimentos Ltda, Daycoval Asset Management, Administradora de Recursos LTDA, Finaxis Corretora de Títulos e Valores Mobiliários S/A, Indigo Investimentos Distribuidora de Títulos e Valores Mobiliários LTDA, Intrader Distribuidora de Títulos e Valores Mobiliários LTDA, Legatus Gestora de Recursos LTDA, Queluz Gestão de Ativos LTDA, Planner Corretora de Valores S/A, RJI Corretora

de Títulos e Valores Mobiliários LTDA, Socopa Sociedade Corretora Paulista S/A, VCM Gestão de Capital LTDA (Veritas).

FUNDOS ILÍQUIDOS	SALDO ANTERIOR	SALDO ATUAL	RETORNO ANO 2021
FI RECUPERAÇÃO BRASIL RF LP	R\$ 1.374.379,70	R\$ 1.358.505,07	-R\$ 217.357,21
FIC RF LP IMAB 1000	R\$ 614.113,02	R\$ 608.599,75	-R\$ 674.187,92
FI SICILIA RENDA FIXA LONGO PRAZO*	R\$ -	R\$ -	-R\$ 295,93
FI RF PYXIS INSTITUCIONAL IMA B	R\$ 4.180.870,10	R\$ 4.152.048,96	R\$ 270.288,81
TERRA NOVA IMA B FIC FI RENDA FIXA	R\$ 1.311.611,34	R\$ 1.310.898,38	-R\$ 962.447,20
SINGAPORE FI RENDA FIXA	R\$ -	R\$ -	R\$,00
FI RF MONTE CARLO INSTITUCIONAL IMA-B 5	R\$ 5.036.851,28	R\$ 5.040.737,79	-R\$ 3.950.157,55
FI BARCELONA RENDA FIXA	R\$ 8.418.422,14	R\$ 8.478.647,11	R\$ 206.766,42
GGR PRIME I FIDC	R\$ 5.731.791,21	R\$ 5.719.760,66	-R\$ 195.113,68
ILLUMINATI FIDIC	R\$ 7.218.940,76	R\$ 6.275.460,59	R\$ 1.078.071,95
FIDC PREMIUM	R\$ 10.877.118,96	R\$ 10.844.845,67	-R\$ 671.150,24
FI MULTIMERCADO SCULPTOR CREDITO PRIVADO	R\$ 13.658.187,39	R\$ 13.425.944,35	-R\$ 280.941,77
CONQUEST FIP	-R\$ 569.035,04	-R\$ 569.038,91	-R\$ 2.367.837,96
GESTAO EMPRESARIAL FIP	R\$ 507.541,48	R\$ 505.627,46	R\$ 47.133,65
FIP LA SHOPPING CENTERS MULTIESTRATÉGIA	R\$ 2.140.958,93	R\$ 2.136.549,67	-R\$ 5.483.910,11
CAM THRONE FIP MULTIESTRATÉGIA	R\$ 477.640,69	R\$ 475.084,49	-R\$ 1.041.680,72
AQUILLA FII	R\$ 3.040.485,32	R\$ 3.034.392,67	-R\$ 2.214.946,09
SÃO DOMINGOS FII	R\$ 6.184.950,62	R\$ 5.983.434,26	R\$ 268.226,16
TOTAL FUNDOS ILÍQUIDOS	R\$ 70.204.827,90	R\$ 68.781.497,97	-R\$ 16.189.539,39

*Fundo Liquidado em 04/10/2021.

EVOLUÇÃO DOS RENDIMENTOS ATÉ 31 DE DEZEMBRO DE 2021

A carteira de investimentos do IPREM iniciou o ano com R\$449.061.920,45, fechando o ano com R\$445.844.000,97. Os rendimentos da carteira líquida totalizaram R \$4.267.307,88, representando uma rentabilidade de 1,83%. A carteira ilíquida obteve uma rentabilidade negativa de -R\$16.189.539,39, representando uma desvalorização de -18,83%. No total, os rendimentos da carteira previdenciária do IPREM Pouso Alegre totalizaram -R\$ 11.876.452,34, equivalente a -2,75%, sendo que a meta atuarial para o período foi de 15,99% (IPCA + 5,39% aa).

COMPARATIVO META ATUARIAL EM 2021

	Fundos Líquidos	Fundos Ilíquidos	Carteira Total	Meta IPCA+5,39%	Diferença	% da Meta
Janeiro	-0,75%	0,08%	-0,57%	0,69%	-1,26%	-82,23%
Fevereiro	-0,85%	0,60%	-0,54%	1,30%	-1,84%	-41,17%
Março	1,12%	1,08%	1,11%	1,37%	-0,26%	80,76%
Abril	1,17%	-0,27%	0,88%	0,75%	0,13%	117,96%
Maió	1,49%	-1,60%	0,89%	1,27%	-0,38%	69,90%
Junho	-0,04%	-0,12%	-0,05%	0,97%	-1,02%	-5,24%
Julho	-0,70%	-4,58%	-1,43%	1,40%	-2,84%	-102,16%
Agosto	-0,69%	-8,67%	-2,16%	1,31%	-3,47%	-164,30%
Setembro	-0,31%	-0,15%	-0,28%	1,60%	-1,88%	-17,51%
Outubro	-1,79%	0,03%	-1,48%	1,69%	-3,17%	-87,41%
Novembro	1,44%	-6,33%	0,10%	1,39%	-1,29%	7,40%
Dezembro	1,10%	-0,17%	0,90%	1,17%	-0,27%	76,69%
Acumulado	1,83%	-18,82%	-2,75%	15,99%	-18,74%	-117,20%

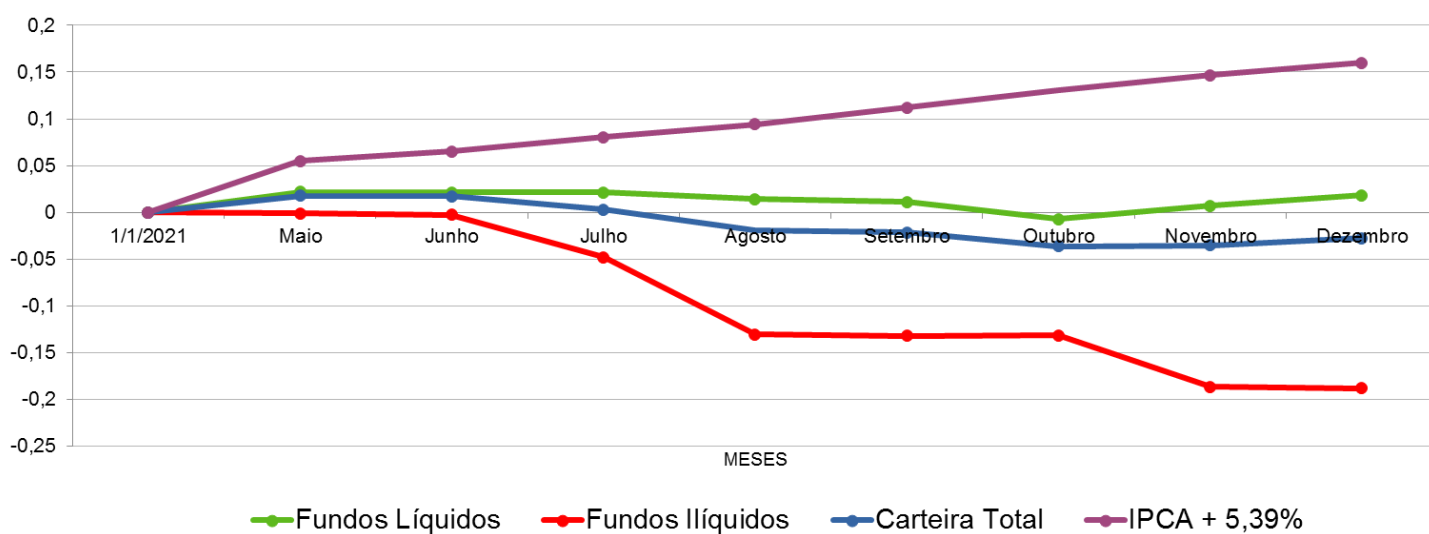
RENTABILIDADE ACUMULADA FUNDO DE INVESTIMENTOS

CARTEIRA ADMINISTRATIVA

Em abril foi repassado da carteira previdenciária para a carteira administrativa o valor de R\$ 3.757.391,82 de taxa de administração para custear as despesas administrativas do Instituto.

A carteira administrativa de investimentos do instituto até 31/12/2021 era composta pelos seguintes fundos:

Carteira Administrativa			
FUNDOS	SALDO ANTERIOR	SALDO ATUAL	RETORNO ANO 2021
CAIXA FI BRASIL DISPONIBILIDADES RF	R\$ 0,07	R\$ 2.196,68	R\$ 863,32
CAIXA FIC BRASIL GESTÃO ESTRATÉGICA RF - FONTE 100	R\$ 1.894.478,04	R\$ 1.910.120,48	R\$ 7.140,62
CAIXA FI ALIANÇA RF - FONTE 100	R\$ 1.266.873,62	R\$ 1.276.269,14	R\$ 48.459,52
CAIXA FIC BRASIL GESTÃO ESTRATÉGICA RF - FONTE 105	R\$ 4.461.422,31	R\$ 4.009.704,59	-R\$ 20.220,30
CAIXA FI ALIANÇA RF - FONTE 105	R\$ 13.774,06	R\$ 12.998,58	R\$ 12.422,93
VALOR EM CONTA 71039-2 FONTE 192	R\$ 0,00	R\$ 0,00	R\$ 0,00
CAIXA FI ALIANÇA RF	R\$ 15.956,57	R\$ 16.074,91	R\$ 574,91
VALOR EM CONTA CORRENTE	R\$ 0,00	R\$ 0,00	R\$ 0,00
TOTAL FUNDOS	R\$ 7.652.504,67	R\$ 7.227.364,38	R\$ 49.241,00

MOVIMENTAÇÃO MENSAL ACUMULADA ATÉ 31/12/2021 DAS CARTEIRAS:

CARTEIRA PREVIDENCIÁRIA - FUNDOS LÍQUIDOS					
MÊS	SALDO ANTERIOR	APLICAÇÕES	RESGATES	RETORNO	SALDO
JANEIRO	R\$ 353.307.106,29	R\$ 16.773.910,49	R\$ 16.545.297,79	-R\$ 2.633.453,53	R\$ 350.902.265,46
FEVEREIRO	R\$ 350.902.265,46	R\$ 20.871.423,78	R\$ 15.853.468,59	-R\$ 3.450.390,66	R\$ 352.469.829,99
MARÇO	R\$ 352.469.829,99	R\$ 13.725.131,13	R\$ 4.715.594,12	R\$ 3.939.692,45	R\$ 365.419.059,45
ABRIL	R\$ 365.419.059,45	R\$ 10.075.198,76	R\$ 13.241.937,98	R\$ 4.273.686,18	R\$ 366.526.006,41
MAIO	R\$ 370.613.236,10	R\$ 7.800.648,26	R\$ 10.660.865,59	R\$ 9.686.019,28	R\$ 377.439.038,05
JUNHO	R\$ 377.438.849,65	R\$ 38.070.182,28	R\$ 41.744.519,95	-R\$ 132.284,28	R\$ 373.632.227,70
JULHO	R\$ 373.632.227,78	R\$ 14.151.466,08	R\$ 15.922.931,34	-R\$ 2.623.936,79	R\$ 369.236.825,73
AGOSTO	R\$ 369.235.650,45	R\$ 13.146.248,39	R\$ 12.900.873,11	-R\$ 2.559.199,38	R\$ 366.921.826,35
SETEMBRO	R\$ 366.921.826,35	R\$ 32.211.882,39	R\$ 31.681.609,46	-R\$ 1.128.117,54	R\$ 366.323.981,74
OUTUBRO	R\$ 366.323.981,74	R\$ 49.656.264,34	R\$ 49.462.857,04	-R\$ 6.568.032,35	R\$ 360.316.148,90
NOVEMBRO	R\$ 360.316.148,90	R\$ 9.490.345,31	R\$ 10.503.102,44	R\$ 5.193.441,21	R\$ 364.130.040,77
DEZEMBRO	R\$ 364.130.040,77	R\$ 37.224.792,05	R\$ 37.830.071,15	R\$ 4.023.393,35	R\$ 377.062.503,00

CARTEIRA PREVIDENCIÁRIA - FUNDOS ILÍQUIDOS

MÊS	SALDO ANTERIOR	APLICAÇÕES	RESGATES	RETORNO	SALDO
JANEIRO	R\$ 98.085.515,26			R\$ 74.139,73	R\$ 98.159.654,99
FEVEREIRO	R\$ 98.159.654,99	R\$ -	R\$ 956.651,41	R\$ 584.580,73	R\$ 97.811.807,78
MARÇO	R\$ 97.811.807,78	R\$ -	R\$ 8.853.794,77	R\$ 1.051.731,83	R\$ 90.009.744,84
ABRIL	R\$ 90.009.744,84	R\$ -	R\$ 265.554,14	-R\$ 245.688,31	R\$ 89.498.502,39
MAIO	R\$ 89.498.502,39	R\$ -	R\$ 1.069.173,22	-R\$ 1.429.010,52	R\$ 87.000.318,65
JUNHO	R\$ 87.000.318,65	R\$ -	R\$ 109.422,25	-R\$ 104.022,04	R\$ 86.786.874,36
JULHO	R\$ 86.786.874,36	R\$ -	R\$ 99.976,07	-R\$ 1.894.351,32	R\$ 84.992.499,11
AGOSTO	R\$ 82.913.001,38	R\$ -	R\$ 352.181,26	-R\$ 6.484.614,16	R\$ 76.076.205,96
SETEMBRO	R\$ 76.076.205,96	R\$ -	R\$ 220.686,41	-R\$ 115.577,72	R\$ 75.739.941,83
OUTUBRO	R\$ 75.739.941,83	R\$ -	R\$ 813.151,95	R\$ 22.793,73	R\$ 74.949.583,61
NOVEMBRO	R\$ 74.949.583,61	R\$ -	R\$ -	-R\$ 4.747.786,45	R\$ 70.204.827,90
DEZEMBRO	R\$ 70.204.827,90	R\$ -	R\$ 1.302.424,55	-R\$ 129.260,51	R\$ 68.773.142,84

CARTEIRA PREVIDENCIÁRIA - CONSOLIDAÇÃO

MÊS	SALDO ANTERIOR	APLICAÇÕES	RESGATES	RETORNO	SALDO
JANEIRO	R\$ 451.392.621,55	R\$ 16.773.910,49	R\$16.545.297,79	-R\$ 2.559.313,80	R\$ 449.061.920,45
FEVEREIRO	R\$ 449.061.920,45	R\$ 20.871.423,78	R\$16.810.120,00	-R\$ 2.865.809,93	R\$ 450.281.637,77
MARÇO	R\$ 450.281.637,77	R\$ 13.725.131,13	R\$13.569.388,89	R\$ 4.991.424,28	R\$ 455.428.804,29
ABRIL	R\$ 455.428.804,29	R\$ 10.075.198,76	R\$13.507.492,12	R\$ 4.027.997,87	R\$ 456.024.508,80
MAIO	R\$ 460.111.738,49	R\$ 7.800.648,26	R\$11.730.038,81	R\$ 8.257.008,76	R\$ 464.439.356,70
JUNHO	R\$ 464.439.168,30	R\$ 38.070.182,28	R\$41.853.942,20	-R\$ 236.306,32	R\$ 460.419.102,06
JULHO	R\$ 460.419.102,14	R\$ 14.151.466,08	R\$16.022.907,41	-R\$ 4.518.288,11	R\$ 454.229.324,84
AGOSTO	R\$ 452.148.651,83	R\$ 13.146.248,39	R\$13.253.054,37	-R\$ 9.043.813,54	R\$ 442.998.032,31
SETEMBRO	R\$ 442.998.032,31	R\$ 32.211.882,39	R\$31.902.295,87	-R\$ 1.243.695,26	R\$ 442.063.923,57
OUTUBRO	R\$ 442.063.923,57	R\$ 49.656.264,34	R\$50.276.008,99	-R\$ 6.545.238,62	R\$ 435.265.732,51
NOVEMBRO	R\$ 435.265.732,51	R\$ 9.490.345,31	R\$10.503.102,44	R\$ 445.654,76	R\$ 434.334.868,67
DEZEMBRO	R\$ 434.334.868,67	R\$ 37.224.792,05	R\$39.132.495,70	R\$ 3.894.132,84	R\$ 445.835.645,84

CARTEIRA ADMINISTRATIVA

MÊS	SALDO ANTERIOR	APLICAÇÕES	RESGATES	RETORNO	SALDO
JANEIRO	R\$ 7.003.447,70	R\$ 146.990,36	R\$ 517.042,51	R\$ 5.928,00	R\$ 6.639.323,55
FEVEREIRO	R\$ 6.654.823,55	R\$ 5.111.732,36	R\$ 4.805.019,67	-R\$ 10.736,96	R\$ 6.944.871,28
MARÇO	R\$ 6.944.871,28	R\$ 60.203,01	R\$ 520.565,16	R\$ 5.963,92	R\$ 6.501.246,51
ABRIL	R\$ 6.501.246,51	R\$ 3.833.701,42	R\$ 373.119,37	R\$ 62.296,89	R\$ 10.018.180,02
MAIO	R\$ 10.018.180,02	R\$ 144.686,31	R\$ 481.185,40	R\$ 86.581,86	R\$ 9.706.009,00
JUNHO	R\$ 9.706.009,00	R\$ 128.604,90	R\$ 445.604,94	R\$ 90.907,55	R\$ 9.393.273,06
JULHO	R\$ 9.393.273,06	R\$ 41.055,56	R\$ 354.611,17	R\$ 35.497,59	R\$ 9.024.307,49
AGOSTO	R\$ 9.024.307,49	R\$ 121.332,35	R\$ 429.963,88	-R\$ 69.772,60	R\$ 8.610.405,77

SETEMBRO	R\$ 8.610.405,77	R\$ 90.645,33	R\$ 401.980,16	-R\$ 38.895,12	R\$ 8.329.948,42
OUTUBRO	R\$ 8.329.948,42	R\$ 79.051,51	R\$ 421.231,61	-R\$ 77.899,27	R\$ 7.948.764,17
NOVEMBRO	R\$ 7.948.764,17	R\$ 108.251,34	R\$ 471.276,13	-R\$ 11.133,98	R\$ 7.652.504,67
DEZEMBRO	R\$ 7.652.504,67	R\$ 250.726,39	R\$ 736.241,66	R\$ 49.241,00	R\$ 7.227.364,38

VALORES RECUPERADOS EM 2021 DE FUNDOS ILÍQUIDOS

Data	Fundo Resgatado	CNPJ	Valor
02/2021	GGR PRIME I FIDC	17.013.985/0001-92	R\$ 236.823,57
02/2021	FIC RF LP IMAB 1000	12.402.646/0001-84	R\$ 719.827,85
03/2021	FI RECUPERAÇÃO BRASIL RF LP	11.902.276/0001-81	R\$ 6.736.099,16
03/2021	FI RF PYXIS INSTITUCIONAL IMA B	23.896.287/0001-85	R\$ 1.944.959,74
03/2021	FII SAO DOMINGOS	16.543.270/0001-89	R\$ 82.757,40
03/2021	FIC RF LP IMAB 1000	12.402.646/0001-84	R\$ 89.978,48
04/2021	FI BARCELONA RENDA FIXA	19.833.108/0001-93	R\$ 100.039,35
04/2021	FII SAO DOMINGOS	16.543.270/0001-89	R\$ 165.514,80
05/2021	FI RF MONTE CARLO INSTITUCIONAL IMA-B 5	15.153.656/0001-11	R\$ 218.844,50
05/2021	ILLUMINATI FIDC	23.033.577/0001-03	R\$ 850.328,72
06/2021	FI RF MONTE CARLO INSTITUCIONAL IMA-B 5	15.153.656/0001-11	R\$ 109.422,25
07/2021	FIC RF LP IMAB 1000	12.402.646/0001-84	R\$ 99.976,07
08/2021	FI RF MONTE CARLO INSTITUCIONAL IMA-B 5	15.153.656/0001-11	R\$ 164.133,37
08/2021	FIC RF LP IMAB 1000	12.402.646/0001-84	R\$ 188.047,89
09/2021	FII SAO DOMINGOS	16.543.270/0001-89	R\$ 220.686,41
10/2021	GGR PRIME I FIDC	17.013.985/0001-92	R\$ 236.823,57
10/2021	FII SAO DOMINGOS	16.543.270/0001-89	R\$ 386.201,22
10/2021	FI RF MONTE CARLO INSTITUCIONAL IMA-B 5	15.153.656/0001-11	R\$ 164.133,38
10/2021	FIC RF LP IMAB 1000	12.402.646/0001-84	R\$ 25.993,78
12/2021	FII SAO DOMINGOS	16.543.270/0001-89	R\$ 275.858,01
12/2021	FI MULTIMERCADO SCULPTOR CREDITO PRIVADO	14.655.180/0001-54	R\$ 229.383,39
12/2021	ILLUMINATI FIDC	23.033.577/0001-03	R\$ 797.183,17
TOTAL			R\$ 14.043.016,08
RECUPERADO DESDE À INTERVENÇÃO			R\$ 39.752.775,46

*Descrição detalhada dos ativos, investimentos, aplicações financeiras e fluxo de entradas e saídas de recursos no portal: Clicar em (Financeiro - Extratos



Consolidado).

<https://www.iprem.mg.gov.br/sistema/publico/investimentos/extratos/>

LIQUIDAÇÃO DO FUNDO SÍCILIA

No dia 04 de outubro de 2021 a RJI CORRETORA DE TÍTULOS E VALORES MOBILIÁRIOS LTDA - 42.066.258/0002-11, na qualidade de administradora do fundo SICÍLIA RF LP - 17.213.849/0001-46 emitiu Fato Relevante informando sobre a liquidação e encerramento do fundo, em razão do desenquadramento do fundo no que tange ao art. 138 da Instrução da Comissão de Valores Mobiliários no 555/2014 (“ICVM 555/14”), desenquadramento no que tange à exposição do limite de emissão de ativos de uma única pessoa jurídica fechada e do limite permitido de emissão de debentures de empresas fechadas e da iliquidez e a ausência de perspectiva de liquidez a curto prazo, dada a impossibilidade de aporte pelos cotistas do Fundo, seja por regras internas dos institutos ou legislações específicas.

A gestão anterior do Instituto investiu, de 2016 a 2017, o valor de R\$ 10.000.000,00 nesse fundo e na data de liquidação restava um saldo de apenas R\$ 295,00, que foi zerado sem nenhum resgate ou amortização.

O IPREM não recebeu informações, sobre a forma que se dará a entrega dos ativos do fundo. Diante disso, no dia 16 de dezembro de 2021, encaminhou o Ofício GB 181/2021 à CVM solicitando orientação técnica de como proceder nesse caso.

EXECUÇÃO ORÇAMENTÁRIA:

DESPESAS ADMINISTRATIVAS IPREM: Valor da taxa administrativa para 2021

Base remuneração ano 2020	Percentual	Valor	Sobra de anos anteriores	Taxa de administração para 2021
R\$ 187.869.591,01	2%	3.757.391,82	R\$ 4.467.098,92	R\$ 8.224.490,74

Gastos janeiro a dezembro 2021	Reprecificação positiva dos fundos de investimento jan a dez 2021	Sobra taxa administração 2021 (até dezembro)
R\$ 4.191.580,57	-R\$ 6.934,05	R\$ 4.025.976,12

Saldo Bancário atual	4.025.976,12
Saldo Bancário fonte 105	0,00
Saldo Bancário fonte 205	4.025.976,12
Gastos com fonte 105	3.757.391,82
Gastos com fonte 205	434.188,75

Gastos da taxa de administração em 2021

Mês	Gastos	Reprecificação positiva ou negativa	Saldo Bancário
jan	R\$ 370.509,84	R\$ 5.928,00	R\$ 4.102.517,08
fev	R\$ 328.077,44	-R\$ 16.664,96	R\$ 3.757.774,68
mar	R\$ 454.527,35	R\$ 9.068,20	R\$ 3.312.315,53
abr	R\$ 296.769,06	R\$ 41.948,35	R\$ 6.814.886,64
mai	R\$ 336.499,10	R\$ 16.181,58	R\$ 6.494.569,12
jun	R\$ 317.067,29	R\$ 513,71	R\$ 6.178.015,54
jul	R\$ 313.555,61	-R\$ 45.102,22	R\$ 5.819.357,71
ago	R\$ 308.631,53	-R\$ 82.782,62	R\$ 5.427.943,56
set	R\$ 311.334,83	R\$ 18.758,92	R\$ 5.135.367,65
out	R\$ 307.140,18	-R\$ 32.452,11	R\$ 4.795.775,36
nov	R\$ 363.029,34	R\$ 42.450,42	R\$ 4.475.196,44
dez	R\$ 484.439,00	R\$ 35.218,68	R\$ 4.025.976,12
total	R\$ 4.191.580,57	-R\$ 6.934,05	

PROCURADORIA

Com objetivo de diminuir o contencioso jurídico, tentando, de forma administrativa, chegar a um consenso ou a correta instrução para que o segurado não precise buscar auxílio do poder judiciário na defesa dos seus direitos.

AÇÕES JUDICIAIS

mês	quantidade	valor
jan/21	0	R\$ -
fev/21	0	R\$ -
mar/21	1	R\$ 18.812,20
abr/21	2	R\$ 253.517,02
mai/21	3	R\$ 94.824,92
jun/21	1	R\$ 24.005,52
jul/21	1	R\$ 61.590,49
ago/21	0	R\$ -
set/21	5	R\$ 115.382,17
out/21	5	R\$ 241.803,16
nov/21	2	R\$ 11.518,13
dez/21	1 (09/12)	R\$ 30.610.211,77

MANIFESTAÇÕES EM PROCESSOS ADMINISTRATIVOS

MÊS	LICITAÇÕES	PENSÕES	APOSENTADORIA	DIVERSOS	COMUNICAÇÕES INTERNAS
jan/21	5	4	1	1	4
fev/21	2	2	0	0	0
mar/21	6	5	0	0	0
abr/21	2	1	0	0	0
mai/21	0	12	0	0	0
jun/21	0	2	1	4	0
jul/21	1	2	0	1	0
ago/21	1	2	2	0	0
set/21	0	5	0	0	1
out/21	1	8	0	11	3
nov/21	4	1	3	1	5
dez/21	5	8	9	11	6

Atualizado até 23/12/2021

CRP

O Decreto 3.788/2001 instituiu o Certificado de Regularidade Previdenciária – CRP. Esse documento certifica a adequação do RPPS às normas estabelecidas na Lei 9.717/98, na Lei 10.887/2004 e na Portaria MPS nº 402/2008, de acordo com os critérios definidos na Portaria MPS nº 204/2008 e alterações.

Excepcionalmente, ocorre a emissão de CRP para cumprimento de decisão judicial (Portaria 204/2008). Em 17/07/2015 foi emitido CRP em favor do Município de

Pouso Alegre em cumprimento à decisão judicial, conforme informação disponibilizada na página do Ministério da Previdência Social, no CADPREV (Sistema de Informações dos Regimes Públicos de Previdência Social) e desde essa data tem ocorrido a renovação, sendo que o último Certificado emitido tem validade até dezembro/2021.



MINISTÉRIO DA ECONOMIA
SECRETARIA DE PREVIDÊNCIA
Subsecretaria dos Regimes Próprios de Previdência Social

Certificado de Regularidade Previdenciária - CRP

EMITIDO CONFORME DETERMINAÇÃO JUDICIAL

Ente Federativo: Pouso Alegre UF: MG
CNPJ Principal: 18.675.983/0001-21

É CERTIFICADO, NA FORMA DO DISPOSTO NO ART. 9º DA LEI Nº 9.717, DE 27 DE NOVEMBRO DE 1998, NO DECRETO Nº 3.788, DE 11 DE ABRIL DE 2001, E NA PORTARIA MPS Nº 204, DE 10 DE JULHO DE 2008, QUE O ESTADO ESTÁ EM SITUAÇÃO IRREGULAR EM RELAÇÃO A LEI Nº 9.717, DE 1998, E AS IRREGULARIDADES OBSERVADAS ESTÃO SUSPENSAS CONFORME DETERMINAÇÃO JUDICIAL, NÃO REPRESENTANDO IMPEDIMENTO À EMISSÃO DESTE CERTIFICADO.

FINALIDADE DO CERTIFICADO

Os órgãos ou entidades da administração direta e indireta da união deverão observar, previamente, a regularidade dos estados, do Distrito Federal e dos municípios quanto ao seu regime Próprio de Previdência Social, nos seguintes casos, conforme o disposto no art 7º da lei nº 9.717, de 1998:

- i. Realização de transferências voluntárias de recursos pela união;
- ii. Celebração de acordos, contratos, convênios ou ajustes, bem como de empréstimos, financiamentos, avais e subvenções em geral de órgãos ou entidades da administração direta e indireta da união;
- iii. Liberação de recursos de empréstimos e financiamentos por instituições financeiras federais;

Certificado emitido em nome do Ente Federativo e válido para todos os órgãos e entidades do município

A aceitação do presente certificado está condicionada à verificação, por meio da internet, de sua autenticidade e validade no endereço: <http://www.previdencia.gov.br>, pois está sujeito a cancelamento por decisão judicial ou administrativa.

Este certificado deve ser juntado ao processo referente ao ato ou contrato para o qual foi EXIGIDO.

EMITIDO EM 14/12/2021
VÁLIDO ATÉ 12/06/2022



N.º 985049 -
205044



AÇÕES DESENVOLVIDAS

Investimentos e valores recuperados: gestão junto às administradoras/gestoras e à CVM para recuperação de fundos estressados. Envio de informações e relatórios sobre os fundos ilíquidos constantes da carteira do IPREM.

Mudanças feitas pela Diretoria: medidas para adequar o funcionamento no IPREM devido a Pandemia devido ao COVID-19, adoção do modelo de teletrabalho pelos servidores. Mudança de sala de atendimento para os segurados.

Cobrança de valores devidos pela prefeitura: cobranças de valores de benefícios temporários pagos em novembro e dezembro de 2019, pelo Instituto; Cobranças de valores decorrentes de juros e multas de pagamentos efetuados em atraso no período de janeiro de novembro de 2016 a maio de 2018. A Prefeitura de Pouso Alegre realizou o pagamento em Fevereiro deste ano.

Departamento de Benefícios: autuação de processos administrativos, a pleitear os pagamentos indevidos após o óbito do beneficiário. Devida autuação e saneamento dos processos de concessão de benefícios do setor. Alterações para adequação de atendimento ao segurado por agendamento. Implantação do sistema de protocolo eletrônico no setor. Implantação do App Aspprev para celular, do Portal do Segurado. Melhorias no Portal do Segurado, a fim de facilitar a consulta e impressão de contracheques e informes de rendimentos, sem a necessidade de ter que se deslocar ao Instituto para sua retirada. Efetivação das melhorias para tramitação junto ao Poder Executivo dos documentos para a concessão de aposentadoria. Medidas para adesão ao SIRC. Adoção de critérios mais aprofundados para habilitação nos processos de concessão de benefícios para evitar a judicialização desnecessária. Esforço concentrado para promover ajustes na base de dados para realização do cálculo atuarial. Manutenção de agenda online do setor para melhor organização. Esclarecimento de informações solicitadas por meio de canal de atendimento ao segurado pelo Whatsapp, envio de orientações e informes aos segurados. Iniciadas as perícias de reavaliação de aposentadoria por incapacidade permanente. Medidas para adequação à EC 103/2019. Diligências em conjunto com diretoria de finanças e controle interno, para regularização da base de dados e de arrecadações. Ações voltadas ao Pró- Gestão. Criação de informativos para os segurados.

Disponibilização de links de cursos da Escola do Governo – E-Gov no site do IPREM: com o objetivo de levar educação previdenciária aos seus segurados, o IPREM disponibiliza links de cursos da Escola do Governo.



PROGRAMAS E PROJETOS

PROGRAMA DE TREINAMENTO

No segundo semestre do ano de 2021, foi dada sequência ao Programa Continuado de Capacitação/Atualização dos servidores e conselheiros do IPREM.

MINUTO DO IPREM

No ano de 2020, após parceria com a Câmara Municipal do IPREM e sua TV Legislativa, foi iniciado no segundo semestre de 2020 o programa de TV “Minuto do IPREM”, que visa levar informações e conhecimento sobre RPPS para a população de Pouso Alegre, bem como aproximar o IPREM dos seus segurados e beneficiários.

O referido projeto recebeu a premiação pela classificação em 4º Lugar de Boas Práticas em Gestão Previdenciária, durante o 19º Congresso da Aneprem, em novembro de 2020, no Rio de Janeiro/RJ.

No ano de 2021, os conteúdos continuam a ser desenvolvidos e divulgados nos meios de comunicação oficial do IPREM e Câmara Municipal.

CONVÊNIO COM A CÂMARA MUNICIPAL DE POUSO ALEGRE

No ano de 2021, houve a assinatura do termo de convênio com a Câmara Municipal de Pouso Alegre, para que o Centro de Apoio ao Cidadão (CAC) também realize alguns dos atendimentos de serviços prestados pelo Instituto, a fim de possibilitar mais flexibilidade nos horários de atendimento, “desafogar” os atendimentos presenciais realizados na sede do IPREM e facilitar a interação entre servidor e INSS, já que também presta serviços àquela Autarquia.

O termo foi assinado em 30 de março de 2021. O CAC também auxiliou os servidores públicos do município de Pouso Alegre na realização do censo previdenciário.

PROGRAMA PREPARAÇÃO PARA APOSENTADORIA

Pensando na qualidade de vida e bem estar dos futuros aposentados, buscando auxiliar e acompanhar o segurado neste período de transição, o IPREM, trabalha para implementar o programa TRILHAS, com o objetivo de minimizar os problemas e impactos, relacionados às dúvidas sobre a aposentadoria e todos seus aspectos, sendo destinado aos segurados que estão próximos de se aposentar.



Os servidores poderão se inscrever no programa, que contará com encontros para tirar dúvidas sobre as regras de aposentadoria, palestras e acolhimento.

Com a pandemia de Covid-19 estamos reformulando os projetos, para que eles aconteçam de forma virtual.

PROGRAMA PÓS-APOSENTADORIA

Pensando na qualidade de vida e bem estar dos nossos aposentados, buscando auxiliar e acompanhar o segurado neste período de reflexões, o IPREM, trabalha para implementar o programa “APÓSentadoria”, com o objetivo do presente projeto é o acompanhamento dos servidores aposentados do IPREM, para tentar instruir, reduzir a ansiedade, os medos, tirar dúvidas e trocar informações sobre assuntos inerentes ao processo de pós-aposentadoria. Também, repensar, a partir de reflexões sobre diversos temas, a reconstrução da identidade do sujeito, como também a construção de um projeto de vida para o futuro a partir de oficinas temáticas.

Os servidores poderão se inscrever no programa, que contará com encontros para tirar dúvidas, educação financeira, palestras e acolhimento.

Com a pandemia de Covid-19 estamos reformulando os projetos, para que eles aconteçam de forma virtual.

PROGRAMA DE QUALIDADE DE VIDA

No ano de 2021 não houve devido à pandemia.

Projeto Vida Saudável: Não houve devido à pandemia.

ACOLHIMENTO DOS NOVOS APOSENTADOS: Não houve devido à pandemia.



ACOMPANHAMENTO DAS METAS PREVISTAS NO PLANO DE AÇÃO:

META	RESULTADO	OBSERVAÇÕES
Aprimorar as instalações físicas e equipamentos visando atender plenamente as necessidades para um bom atendimento.	Em andamento	Elaboração dos projetos para adequação da estrutura física, para atender as normas regulamentadoras de segurança e saúde, bem como a revisão da rede elétrica em razão da antiguidade do Prédio.
Política de comunicação: Aprimorar a política de comunicação, com o intuito de implementar a referida política, tanto com o público interno, quanto externo.	Em andamento	Público Externo: Criação do projeto Minuto IPREM, informativos enviados pelo Whatsapp, inserção de informações nas mídias sociais do IPREM. Público Interno: Criação de grupo no whatsapp de trabalho geral e dos departamentos do Instituto, para facilitar troca de informações e melhorar a integração dos setores.
Formação continuada dos Servidores, Dirigentes e Conselheiros	Em andamento	Foi possibilitada a participação de servidores e conselheiros em Palestras, seminários e cursos on-line, com o incentivo constante de todos servidores e conselheiros, para promoção do aperfeiçoamento. Disponibilização do link de cursos da escola do Governo no site do IPREM.
Padronização de requerimentos e formulários	Em andamento	Adoção de formulários padronizados para o setor de pessoal, para fiscalização do contrato, para disponibilização de recursos de pequenas despesas, relatório de trabalho em regime de home office.
Certificação institucional do Pró- Gestão	Em andamento	Obtida a Certificação Nível I , após a realização de auditoria de certificação. Iniciado os trabalhos para obtenção de nível II.
Recadastramento	Em andamento	Suspenso em função da Pandemia da Covid-19. Iniciado a realização do Censo Geral Previdenciário com a inclusão dos inativos .



CRP	Não iniciado	O Iprem contém pendências que foram originadas de gestão anterior que não tem soluções possíveis no momento, como: desenquadramento dos fundos ilíquidos, dos quais constam na listagem na Secretaria de Previdência como fundos proibidos; quitação de parcelamento sem a aprovação da Secretaria de Previdência, documentos obrigatórios com ausência de assinaturas dos antigos gestores.
Processos Internos: Implementar manual de rotinas de trabalho em cada departamento do Instituto.	Em andamento	Manualização e mapeamento das atividades dos departamentos do Instituto.
	Finalizado	Edição de Instrução Normativa dispoendo sobre o manual da Gestão Patrimonial. Manual com os procedimentos a serem observados para a Comprev.
Site	Contínuo	Atualização e acompanhamento constante de informações. Atos preparatórios para contratação do sistema para repaginação do site institucional.
Transparência	Contínuo	Disponibilização tempestiva dos dados obrigatórios para acesso a informação para atender a LRF e Lei de Acesso à Informação.
Entes do Município: Elaborar termo de cooperação técnica com o Município e Câmara Municipal Entidades Educacionais para implantação do programa de pré e pós aposentadoria, regulamentação de documentos e dados a serem enviados ao IPREM, ações em saúde do servidor.	Concluído	Formalização termo de cooperação com a TV Câmara e Rádio Legislativa para a divulgação dos serviços e informações do Instituto. Constante diálogo para fins de adequação e correção dos documentos enviados pelo ente municipal para compor os processos de aposentadoria.
Implantação do sistema de protocolo eletrônico (Aspprev)	Concluído	Implantação concluída em março de 2021.

CANAIS DE ATENDIMENTO:

E-mails recebidos através do "Fale Conosco":



E-mails recebidos através do "Fale Conosco" do site													
Assuntos	jan/21	fev/21	mar/21	abr/21	mai/21	jun/21	jul/21	ago/21	set/21	out/21	nov/21	dez/21	total
13º salário(adiantamento)	0	0	0	0	0	4	1	0	0	0	0	0	5
Provas de estagiários	0	0	0	2	0	0	0	0	0	0	0	0	2
2ª via de portaria	0	0	0	0	0	1	0	0	0	0	0	0	1
dúvidas de acesso ao portal do segurado	0	3	1	1	4	1	0	0	0	0	3	0	13
Agendamento de atendimento	0	0	0	0	0	0	0	0	0	0	0	0	0
andamento de processo	0	0	0	1	0	0	0	1	0	0	0	0	2
Data de pagamento	0	0	0	0	1	0	0	0	0	0	1	0	2
Assuntos diversos	0	0	2	0	0	2	1	0	0	2	0	2	9
Censo/Recadastramento(dúvidas e orientações)	0	0	1	0	1	38	9	0	2	1	0	0	52
Convênio médico/seguro de vida	0	0	0	0	0	1	0	0	1	2	0	0	4
informações sobre benefícios/contagem de temp	3	1	0	2	2	2	2	2	1	0	0	2	17
Informe de rendimentos e holerites	3	7	18	5	5	4	2	1	4	1	0	1	51
Abertura de conta	0	1	0	1	0	0	0	0	0	0	0	0	2
Informação de óbito(orientações)	0	0	1	0	0	0	0	0	0	0	0	0	1
Solicitação de declaração	0	0	0	2	0	0	0	0	0	0	0	0	2
	6	12	23	14	13	53	15	4	8	6	4	5	163

ATENDIMENTOS AGENDADOS:

Devido a pandemia do coronavírus, os atendimentos com agendamento para atendimentos e através dos e-mails foram intensificados e também foi disponibilizado número de whatsapp para atendimento.

No ano de 2021 foram realizados 437 atendimentos assim distribuídos:

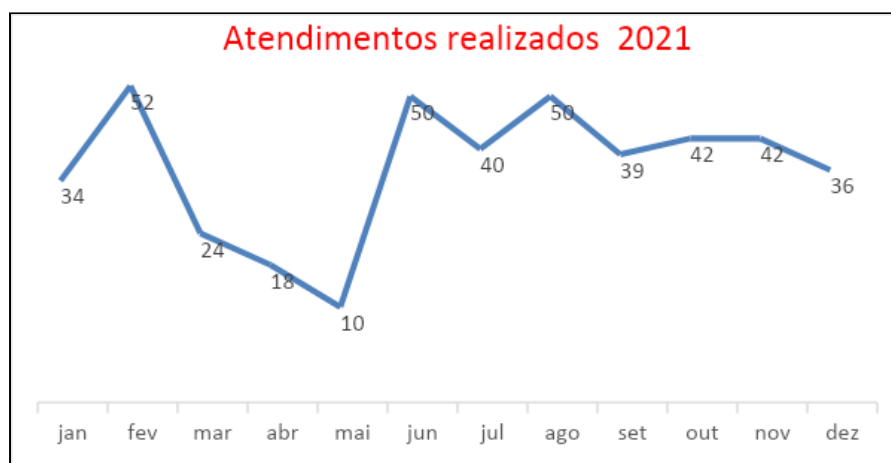

OUVIDORIA:

Tipo	jan/21	fev/21	mar/21	abr/21	mai/21	jun/21	jul/21	ago/21	set/21	out/21	nov/21	dez/21
Encaminhada para outra Ouvidoria	5	4	4	1	1	4	1	2	0	0	2	0
Resposta conclusiva, não refere-se ao IPREM	0	0	0	2	0	0	5	0	0	1	0	0
Elogio	0	0	0	0	0	0	0	0	0	0	0	0
Solicitação	0	0	0	0	1	0	0	0	0	0	0	0
Reclamação	0	0	0	0	0	0	0	0	0	0	0	0
Comunicação	2	0	0	0	0	0	2	0	0	0	0	0
Denúncia	0	0	0	0	0	0	0	0	0	0	0	0
	7	4	4	3	2	4	8	2	0	1	2	0

Urna - Fale com a Presidente:

jan/21	fev/21	mar/21	abr/21	mai/21	jun/21	Total
0	2	0	0	0	0	2

Observações: Houve redução dos registros, em decorrência da restrição de atendimentos realizados de forma presencial, por conta da pandemia.

Pouso Alegre 03 de março de 2021

FATIMA APARECIDA
BELANI:45034800659

Assinado de forma digital por
FATIMA APARECIDA
BELANI:45034800659
Dados: 2022.03.03 13:47:43 -03'00'

Fátima A. Belani
Diretora Presidente

DANIEL
RIBEIRO
VIEIRA:
07453549639

Assinado digitalmente por DANIEL RIBEIRO
VIEIRA:07453549639
DN: C=BR, O=ICP-Brasil, OU=Secretaria da
Receita Federal do Brasil - RFB, OU=RFB
e-CPF A3, OU=(EM BRANCO),
OU=21545437000180, CN=DANIEL RIBEIRO
VIEIRA:07453549639
Razão: Eu revisei este documento
Localização: sua localização de assinatura
aqui
Foxit Reader Versão: 10.1.0

Daniel Ribeiro Vieira
Diretor de Finanças e Arrecadação
Diretor de Administração Interino

JULIANA
MARIS
GRACIANO
PARREIRA:
06878012651

Digitally signed by JULIANA
MARIS GRACIANO PARREIRA:
06878012651
DN: C=BR, O=ICP-Brasil,
OU=Secretaria da Receita
Federal do Brasil - RFB, OU=RFB
e-CPF A3, OU=(EM BRANCO),
OU=21545437000180,
CN=JULIANA MARIS
GRACIANO PARREIRA:
06878012651

Juliana Máris Graciano Pereira
Diretoria de Contabilidade

Maria Nazareth de Souza Santos
Diretoria de Benefícios

